ЕДИНАЯ СИСТЕМА
ИДЕНТИФИКАЦИИ И АУТЕНТИФИКАЦИИ

Руководство пользователя

Версия 2.9

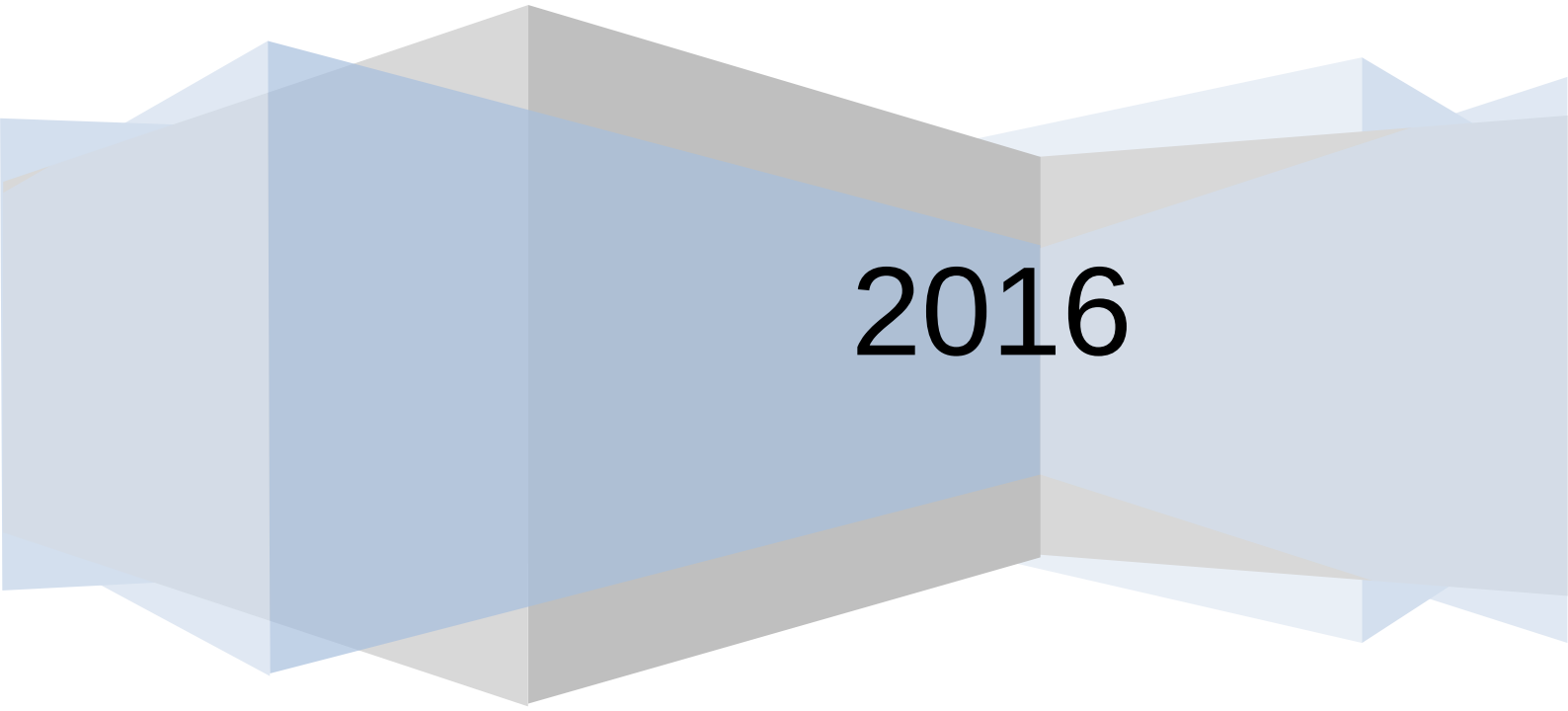

2016

ТАБЛИЦА ИЗМЕНЕНИЙ

Версия	**Изменение**
1.0	Документ создан
2.0	Создана новая версия документа в рамках развития ЕСИА в 2013 г.
2.1	Приведена терминология к формату упрощенная / стандартная / подтвержденная учетная запись. Добавлено описание карты в профиле пользователя, на которой отображаются доступные пользователю центры обслуживания. Уточнено, что в перечне организаций пользователя отображаются также организации, имеющие признак ОГВ. Описана функция «Отсоединиться от организации». Описаны различные типы доступности групп доступа. Описана функциональность событий безопасности.
2.2	Уточнены действия, которые необходимо предпринять при получении нового документа, удостоверяющего личность, и необходимости подтвердить учетную запись с данными старого документа.
2.3	Добавлено описание карты, доступ к которой возможен со страницы регистрации и восстановления доступа. Добавлено описание возможностей по работе с филиалами организаций. Добавлено описание закладки «Устройства».
2.4	Изменены скриншоты в соответствие с новым дизайном страниц регистрации, аутентификации и восстановления пароля. Описаны новые возможности профиля организации: просмотр истории операций, служебных данных пользователей.
2.5	Добавлено описание процесса регистрации органов государственной власти.
2.6	Уточнено описание процесса регистрации органов государственной власти. Уточнено описание проверки личных данных пользователя в ведомствах. Добавлено описание допустимых операция с учетной записью индивидуального предпринимателя.
2.7	Добавлено описание новых типов документов пользователя Добавлено описание функциональных возможностей по управлению данными о детях.
2.8	Обновлено описание форм профиля пользователя для нового дизайна.

	Обновлено описание формы выбора организации при входе пользователя.
2.9	Обновлена информация проверки учетной записи для иностранного гражданина (п.3.1.2.3)

Содержание

ТАБЛИЦА ИЗМЕНЕНИЙ 2
1 ВВЕДЕНИЕ 5
1.1 Общие сведения о ЕСИА 5
1.2 Уровень подготовки пользователя 7
1.3 Поддерживаемые браузеры 7
2 ПОДГОТОВКА К РАБОТЕ 8
3 ОПИСАНИЕ ОПЕРАЦИЙ 11
3.1 Регистрация в ЕСИА физических лиц 11
3.1.1 Создание упрощенной учетной записи 11
3.1.2 Создание стандартной учетной записи 16
3.1.3 Создание подтвержденной учетной записи 24
3.1.4 Особенности регистрации иностранных граждан 33
3.1.5 Особенности регистрации второй стандартной и подтвержденной учетной записи 34
3.1.6 Регистрация пользователя в центре обслуживания 35
3.1.7 Карта центров обслуживания 37
3.1.8 Установка плагина для работы со средством электронной подписи 38
3.2 Создание учетной записи юридического лица 41
3.2.1 Основной сценарий регистрации юридического лица 41
3.2.2 Особенности регистрации органов государственной власти 47
3.2.3 Особенности регистрации юридических лиц, подчиненных Управляющей компании 51
3.2.4 Регистрация филиалов 52
3.3 Создание учетной записи индивидуального предпринимателя 55
3.4 Авторизация в ЕСИА 59
3.4.1 Страница авторизации 59
3.4.2 Авторизация по паролю 60
3.4.3 Авторизация с помощью средства электронной подписи 60
3.4.4 Разрешение на доступ к своим данным 61
3.5 Просмотр и управление данными, хранящимися в ЕСИА 64
3.5.1 Персональные данные 64
3.5.2 Управление данными организаций и индивидуальных предпринимателей 77
3.5.3 Просмотр и изменение настроек учетной записи 91
3.6 Восстановление пароля 97
3.6.1 Самостоятельная смена пароля 97
3.6.2 Восстановление пароля в центре обслуживания 102

1 ВВЕДЕНИЕ

1.1 Общие сведения о ЕСИА

ЕСИА обеспечивает доступ различных категорий пользователей (например, физических лиц, представителей юридических лиц, индивидуальных предпринимателей) к информации, содержащейся в государственных информационных системах, муниципальных информационных системах и иных информационных системах.

Ключевая функция ЕСИА – предоставление пользователю единой учетной записи, которая дает возможность пользователю получить доступ к множеству значимых государственных информационных систем с использованием единой учетной записи. Регистрация в ЕСИА, т.е. наличие единой учетной записи, позволяет после первого входа в ту или иную государственную информационную систему обращаться к любым информационным системам, использующим ЕСИА, при этом не будет требоваться новый ввод логина и пароля.

Дополнительные возможности учетной записи ЕСИА:

- поддержка различных методов аутентификации (способов входа в систему): по паролю, по электронной подписи, а также усиленная аутентификация (по постоянному паролю и одноразовому паролю, высылаемому в виде sms-сообщения);
- поддержка уровней «достоверности» идентификации (упрощенная учетная запись, стандартная учетная запись, подтвержденная учетная запись);
- управление личными данными пользователей и юридических лиц;
- управление полномочиями сотрудников организаций в отношении информационных систем посредством механизма групп доступа (например, руководитель юридического лица в ЕСИА может дать разрешение отдельным сотрудникам работать с порталом государственных закупок, включив их в соответствующую группу).

Независимо от того, к каким услугам намерен получить доступ пользователь (например, для физических или юридических лиц), требуется предварительно пройти процедуру регистрации учетной записи физического лица. В ЕСИА предусмотрены три типа таких учетных записей физического лица:

- упрощенная учетная запись (для ее регистрации требуется указать имя и фамилию, один из возможных каналов коммуникации), позволяющая получить

доступ к ограниченному перечню государственных услуг и возможностей информационных систем;

- стандартная учетная запись (данные пользователя прошли проверку в базовых государственных информационных системах – Пенсионном фонде РФ и Федеральной миграционной службе РФ), позволяющая получить доступ к расширенному перечню государственных услуг;
- подтвержденная учетная запись (данные пользователя прошли проверку, а личность пользователя подтверждена одним из доступных способов), позволяющая получить доступ к полному перечню государственных услуг.

Регистрация учетной записи юридического лица, индивидуального предпринимателя, а также возможность присоединения к организации в качестве сотрудника, предполагают наличие у пользователя подтвержденной учетной записи ЕСИА. Схематично роли пользователей ЕСИА и типы учетных записей представлены на рис.

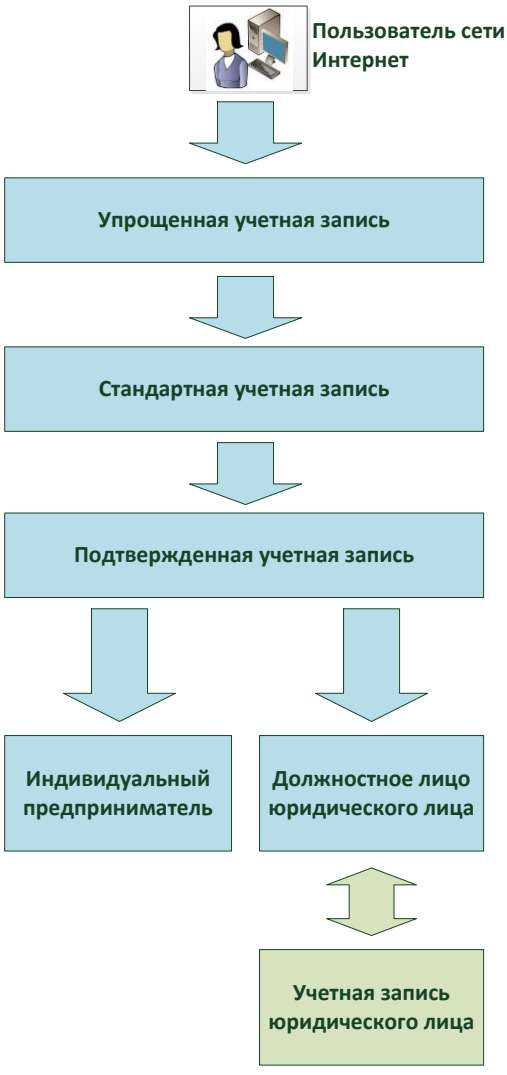

Рисунок 1 – Типы учетных записей и роли пользователя

1.2 Уровень подготовки пользователя

Пользователи ЕСИА должны иметь навыки в работе с применением технических и программных средств уровня Windows XP и выше или их аналогов.

1.3 Поддерживаемые браузеры

Работа в ЕСИА поддерживается через веб-браузеры Internet Explorer, Google Chrome, Mozilla FireFox, Opera, Apple Safari версий, официально поддерживаемых производителями.

2 ПОДГОТОВКА К РАБОТЕ

Для начала использования ЕСИА необходимо запустить на компьютере совместимый браузер (см. п. 1.3) и ввести в адресной строке следующий адрес:

http://esia.gosuslugi.ru

Если пользователь не авторизован, он будет переадресован на страницу входа в ЕСИА (см. рис.).

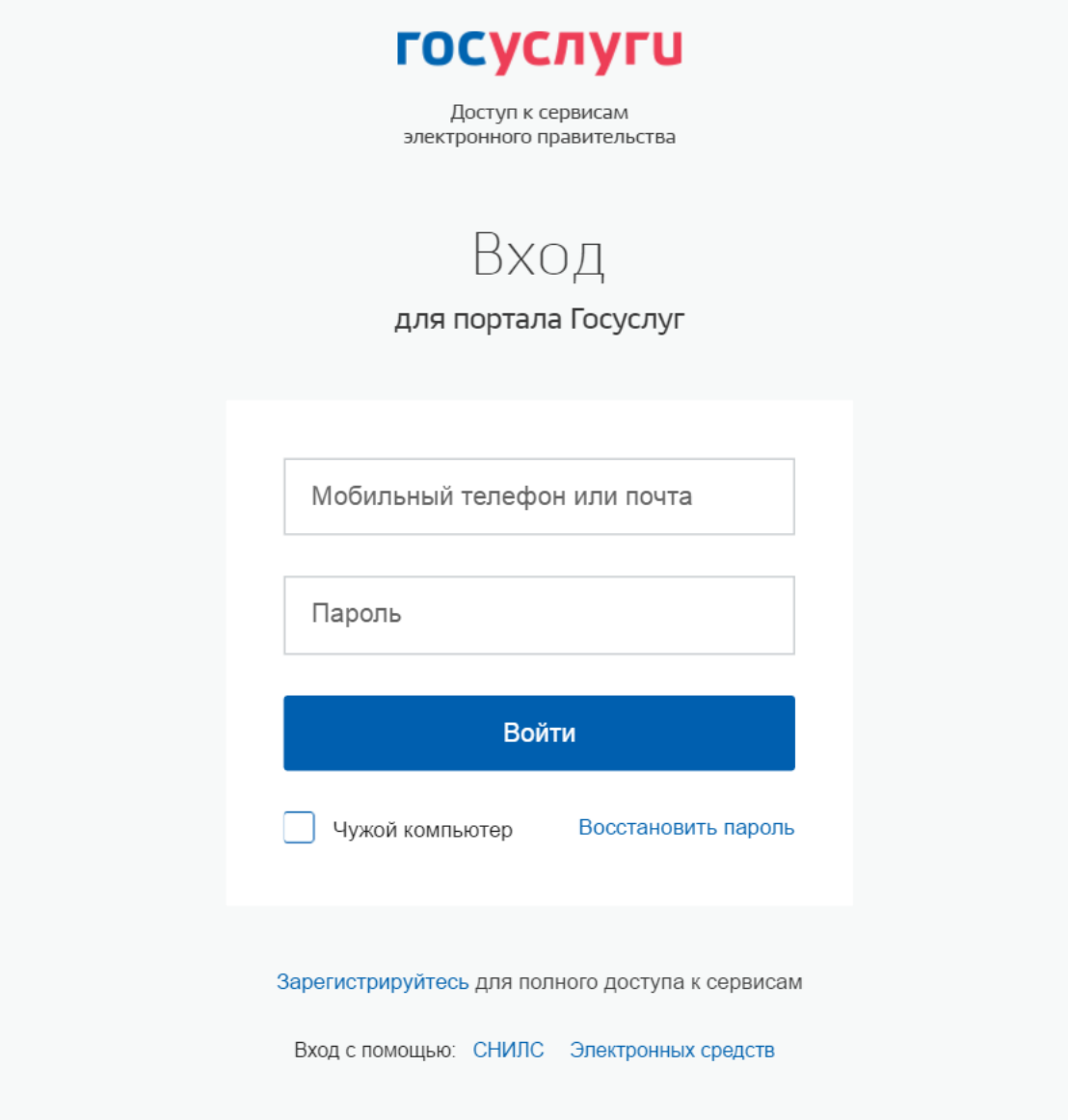

Рисунок 2 – Страница авторизации ЕСИА

Для входа необходимо ввести один из вариантов логина (номер мобильного телефона, или адрес электронной почты, которые указаны в профиле пользователя ЕСИА и подтверждены), пароль доступа и нажать кнопку «Войти». Также возможен вход:

– с использованием СНИЛС в качестве логина, для этого в разделе «Вход с помощью» необходимо выбрать пункт «СНИЛС»;

– с помощью средства электронной подписи или карты УЭК (п. 3.4.3), для этого в разделе «Вход с помощью» необходимо выбрать пункт «Электронных средств».

Если пользователь не зарегистрирован в ЕСИА, то следует нажать на ссылку «Зарегистрируйтесь для полного доступа к сервисам».

После успешного входа откроется главная страница ЕСИА с личными данными пользователя (см. рис.).

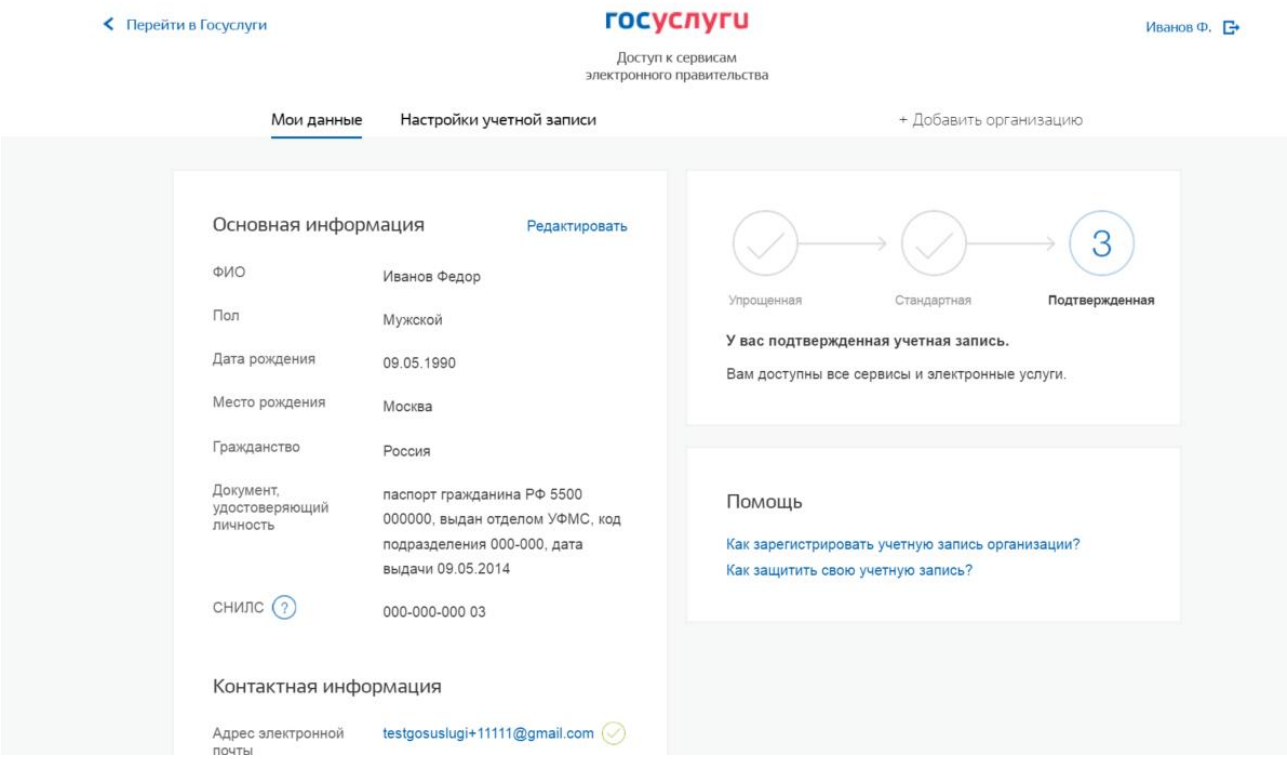

Рисунок 3 – Главная страница личных данных пользователя (фрагмент)

На главной странице отображается следующая информация:

– фамилия, имя, отчество (фамилия и имя являются обязательными для заполнения полями для всех уровней учетной записи);
– пол (обязательное для заполнения поле для стандартной и подтвержденной учетной записи);
– дата рождения (обязательное для заполнения поле для стандартной и подтвержденной учетной записи);
– место рождения (обязательное для заполнения поле для стандартной и подтвержденной учетной записи);
– адрес электронной почты (необязательное для заполнения поле);
– мобильный телефон (необязательное для заполнения поле);

- домашний телефон (необязательное для заполнения поле);
- адрес проживания (необязательное для заполнения поле);
- адрес регистрации (необязательное для заполнения поле);
- гражданство (обязательное для заполнения поле для стандартной и подтвержденной учётной записи);
- СНИЛС (обязательное для заполнения поле для стандартной и подтвержденной учётной записи);
- ИНН (необязательное для заполнения поле);
- реквизиты удостоверяющих личность документов (обязательное для заполнения поле для стандартной и подтвержденной учётной записи);
- реквизиты документов (необязательное для заполнения поле);
- информация о детях (необязательное для заполнения поле);
- государственный регистрационный знак транспортного средства и реквизиты свидетельства о регистрации транспортного средства (необязательное для заполнения поле);
- полис обязательного медицинского страхования (необязательное для заполнения поле).

3 ОПИСАНИЕ ОПЕРАЦИЙ

3.1 Регистрация в ЕСИА физических лиц

Зарегистрироваться в ЕСИА могут следующие категории пользователей:

- граждане Российской Федерации;
- иностранные граждане;
- юридические лица и индивидуальные предприниматели.

Процесс регистрации граждан Российской Федерации и иностранных граждан включает в себя следующие уровни:

Уровень 1. Упрощенная учетная запись. Регистрируется онлайн, согласно пункту 3.1.1 с использованием номера вашего мобильного телефона или e-mail.

Уровень 2. Стандартная учётная запись. Заполните ваш профиль (СНИЛС и данные документа, удостоверяющего личность). После успешного окончания автоматической проверки данных учетная запись станет стандартной.

Уровень 3. Подтверждённая учётная запись. Выполните подтверждение личности, согласно пункту 3.1.3, чтобы учетная запись стала подтвержденной.

Также возможна регистрация пользователя в одном из центров обслуживания – в этом случае будет сразу создана подтвержденная учетная запись (см. п. 3.1.6).

Регистрация юридического лица описывается разделом 3.2.

Обратите внимание, зарегистрировать на Госуслугах юридическое лицо (а также чтобы присоединиться к организации в качестве сотрудника) или индивидуального предпринимателя, требуется обладать подтверждённой учётной записью физического лица.

3.1.1 Создание упрощенной учетной записи

Для перехода на страницу регистрации ЕСИА необходимо нажать на кнопку «Личный кабинет» в информационной системе ЕПГУ, интегрированной с ЕСИА (рис.), либо воспользоваться прямой ссылкой:

http://esia.gosuslugi.ru/registration

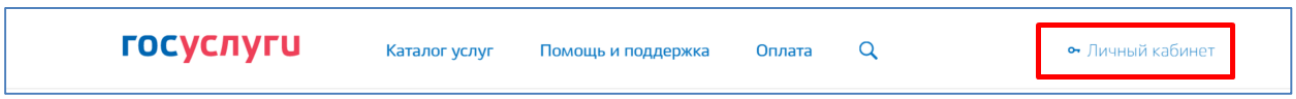

Рисунок 4 – Регистрация в информационной системе ЕПГУ

Отобразится страница регистрации ЕСИА (рис.).

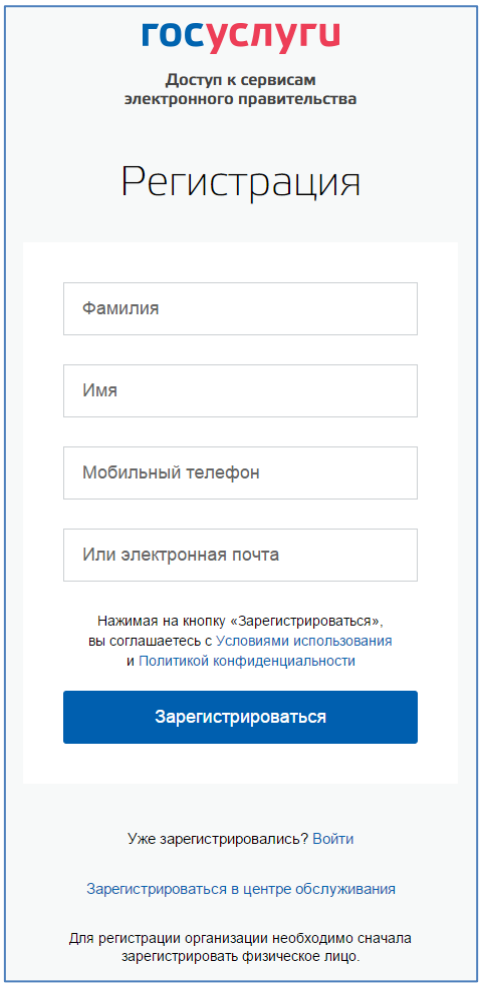

Рисунок 5 – Главная страница регистрации ЕСИА

На странице регистрации учетной записи доступны следующие действия:

1. Выбрать способ регистрации:

– по мобильному телефону – в этом случае в ходе регистрации на указанный номер будет отправлено sms-сообщение с кодом подтверждения номера мобильного телефона;

– по электронной почте – в этом случае в ходе регистрации на указанный адрес будет отправлена ссылка, по которой потребуется перейти для подтверждения адреса электронной почты;

– с указанием и мобильного телефона, и электронной почты – в этом случае в ходе регистрации на указанный номер будет отправлено sms-сообщение с кодом подтверждения номера мобильного телефона; после проверки кода подтверждения и создания учетной записи на указанный адрес электронной почты будет выслана ссылка, использование которой позволит сохранить данный адрес в профиле пользователя.

2. Зарегистрировать учетную запись.

Для регистрации новой учетной записи необходимо заполнить поля формы регистрации:

- фамилия;
- имя;
- номер мобильного телефона и/или адрес электронной почты.

После этого следует нажать кнопку «Зарегистрироваться».

Если выбран способ регистрации по мобильному телефону[1], то будет отправлено sms-сообщение с кодом подтверждения номера мобильного телефона[2]. Его необходимо ввести в специальное поле, которое отображается на экране (рис.). Данный код можно ввести в течение 5 минут (данная информация отображается в виде обратного отсчета секунд), если время истекло, то можно запросить новый код подтверждения номера мобильного телефона.

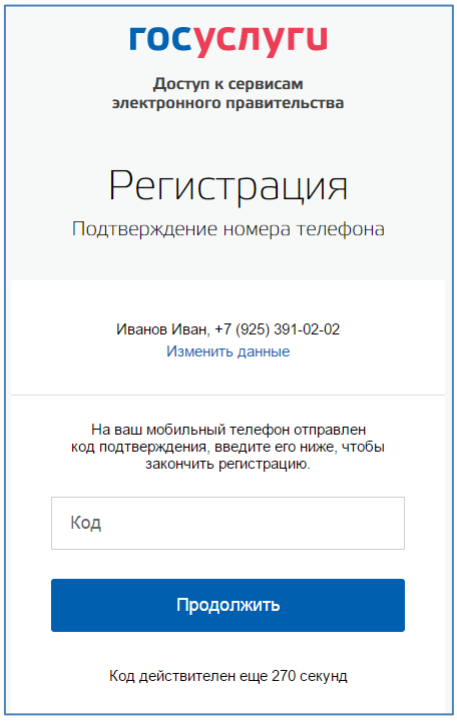

Рисунок 6 – Сообщение о необходимости подтверждения номера мобильного телефона

Если выбран способ регистрации по электронной почте, то отобразится страница подтверждения адреса электронной почты пользователя (рис.).

[1] Если указанный номер телефона занят, то пользователю будет предложено продолжить регистрацию, подтвердив владение этим номером. Если пользователь подтвердит владение номером телефона, то в учетной записи, в которой ранее был введен этот номер, мобильный телефон будет отмечен как непроверенный, по нему будет недоступен вход в систему. Пользователю перед продолжением регистрации с «перехватом» номера телефона рекомендуется убедиться, что он ранее не регистрировал себе учетную запись пользователя на этот номер.

[2] Не следует путать код подтверждения номера телефона с кодом подтверждения личности, который может быть отправлен пользователю по Почте России в целях подтверждения личных данных (см. п. 3.1.3.2).

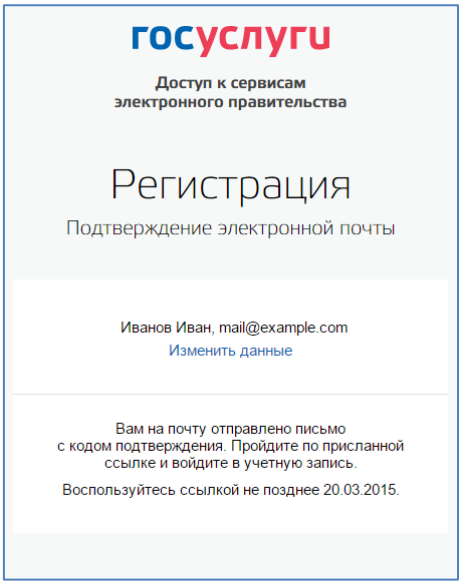

Рисунок 7 – Страница подтверждения адреса электронной почты

На указанный адрес электронной почты будет отправлено письмо, содержащее ссылку для создания упрощенной учетной записи (рис.).

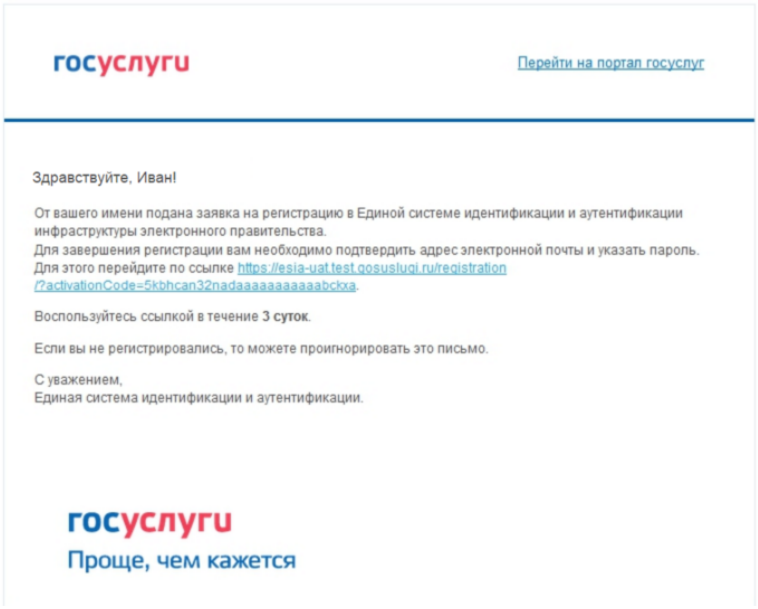

Рисунок 8 – Письмо со ссылкой для подтверждения адреса электронной почты

Для завершения создания упрощенной зарегистрированной учетной записи следует перейти по содержащейся в письме ссылке, либо скопировать и вставить указанную ссылку в адресную строку браузера и нажать кнопку «Ввод». Время действия данной ссылки составляет 3 дня.

Финальным этапом регистрации учетной записи является ввод пароля. Пароль необходимо ввести два раза (рис.). Пароль должен удовлетворять следующим критериям надежности: 8 символов латинского алфавита, строчные и заглавные буквы, цифры.

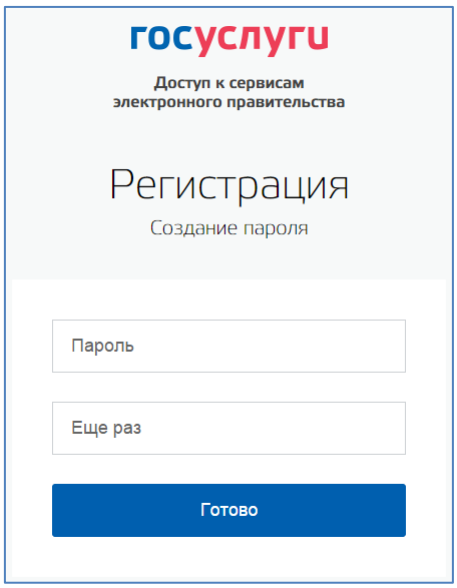

Рисунок 9 – Страница ввода пароля для учетной записи

Упрощенная учетная запись зарегистрирована (Рисунок 10). Теперь можно войти в систему и заполнить заявку на повышение учетной записи до стандартной (вход будет осуществлен автоматически через 3 секунды после завершения регистрации).

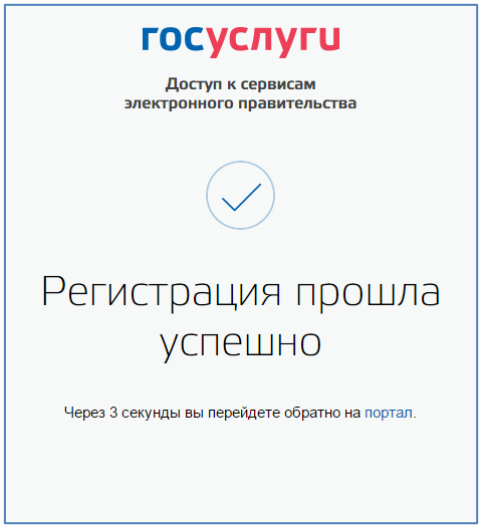

Рисунок 10 – Регистрация завершена

Пользоваться учетной записью можно сразу после регистрации, в частности, заказывать некоторые услуги на Портале государственных услуг. Следует помнить, что упрощенная учетная запись позволяет получить доступ лишь к незначительному перечню услуг.

3.1.2 Создание стандартной учетной записи

3.1.2.1 Общие сведения

Если создание стандартной учетной записи происходит не непосредственно после регистрации упрощенной учетной записи, то инициировать процедуру проверки данных можно из личного профиля. Перейти в него можно, в частности, по ссылке:

http://esia.gosuslugi.ru/

Наличие стандартной учетной записи позволяет получить доступ к расширенным возможностям в работе с порталами электронного правительства.

3.1.2.2 Заполнение личных данных

Для перехода к созданию стандартной учетной записи необходимо воспользоваться побудительным баннером-приглашением, размещенным в левой части страницы с данными пользователя (рис. 11).

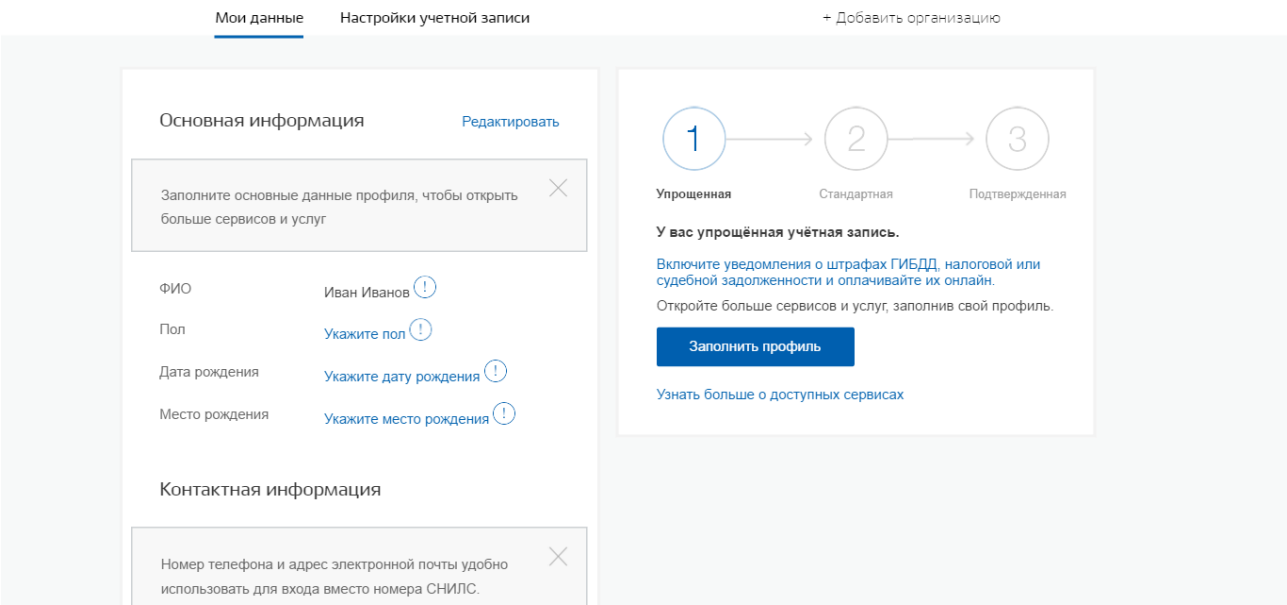

Рисунок 11 – Побудительный баннер, призывающий подтвердить учетную запись

Для создания стандартной учетной записи необходимо выполнить следующие шаги:

- заполнить личные данные;
- дождаться завершения автоматической проверки личных данных;

Если личные данные были указаны ранее, то они автоматически будут перенесены на страницу запуска процедуры проверки данных (рис. 12). Эта страница включает в себя:

- ФИО;
- пол;

– дата рождения (может быть заполнено как вручную так и выбор даты из календаря);
– место рождения;
– гражданство (заполняется путем выбора значения из выпадающего списка, для ускорения выбора можно начать вводить первые буквы названия страны принадлежности гражданства);
– данные документа, удостоверяющего личность;
– СНИЛС;
– Чек-бокс «Нет СНИЛС» (для Пользователя с гражданством, отличным от гражданства РФ).

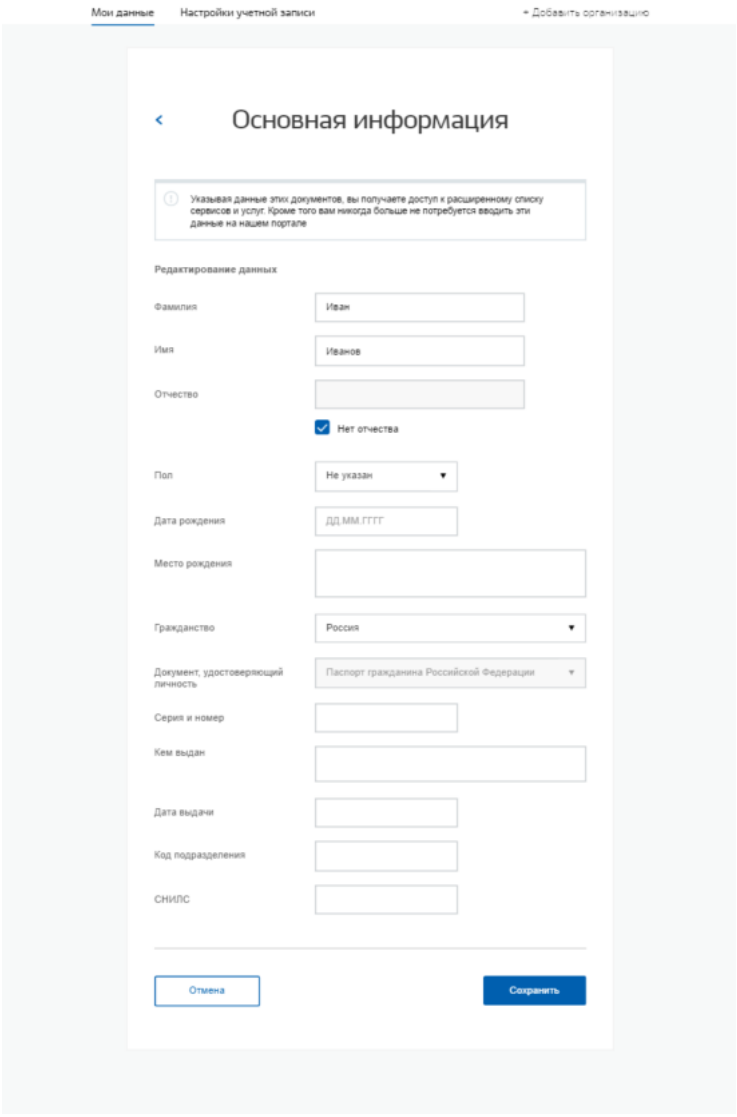

Рисунок 12 – Личные данные для выполнения проверки

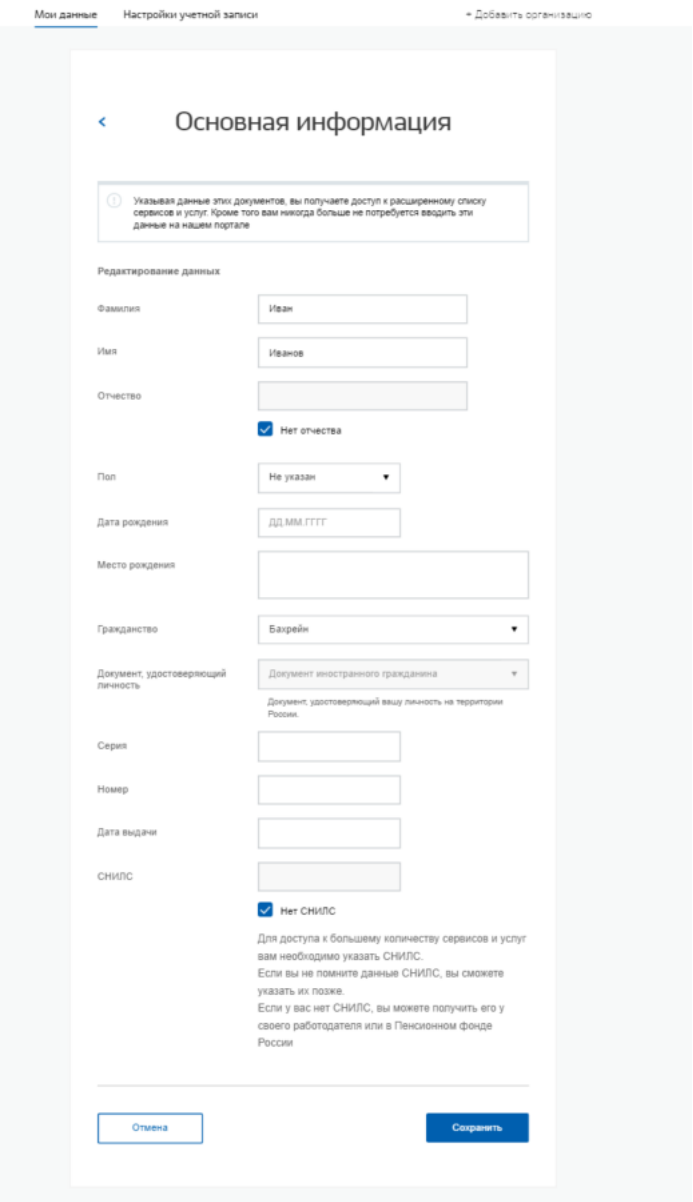

Рисунок 13 – Личные данные для выполнения проверки для иностранных граждан

После ввода данных необходимо нажать на кнопку «Сохранить», после чего запускается процесс проверки данных, описанный ниже.

3.1.2.3 Проверка личных данных

После того, как данные заполнены, можно нажать на кнопку «Сохранить». Это запустит процесс проверки личных данных в государственных ведомствах. В Пенсионном фонде РФ осуществляется проверка того, что ФИО соответствует указанному СНИЛС, что введены корректные данные о поле и возрасте. В Федеральной миграционной службе РФ проверяются данные документа, удостоверяющего личность. Ход проверки отображается на странице «Мои данные» (рис. 14).

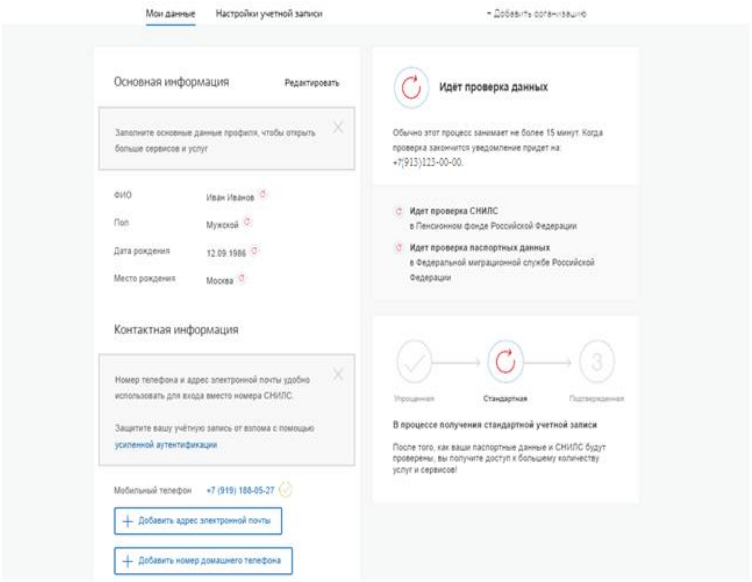

Рисунок 14 – Ход проверки данных

Данная проверка выполняется автоматически, пользователь может закрыть страницу. Когда проверка завершится, будут отправлены сообщения на подтвержденные контакты связи (например, отправлено письмо на адрес электронной почты и sms-сообщение на номер мобильного телефона). Кроме того, информация о ходе проверки будет отображена на странице с личными данными пользователя. Специальный баннер проинформирует пользователя о том, что его личные данные находятся в стадии проверки, что проверка успешно завершена или что возникли ошибки (рис. Рисунок 16).

Во время проверки в государственных ведомствах личных данных невозможно изменять эти данные, однако можно инициировать новую проверку личных данных (нажав на кнопку «Исправить»), в этом случае процесс выполнения существующей заявки будет прекращен.

В случае успешной проверки личных данных учетная запись пользователя станет стандартной (рис. Рисунок 16). Она позволяет получать расширенный перечень государственных услуг.

Для иностранного гражданина, у которого отсутствует СНИЛС, осуществляется проверка документа, удостоверяющего личность в ФМС России. При успешной проверке документа, удостоверяющего личность, уровень учетной записи останется упрощенной (см. Рисунок 15). Для повышения уровня учетной записи до стандартного необходимо ввести данные СНИЛС в профиле пользователя и запустить проверки повторно (см. Рисунок 13).

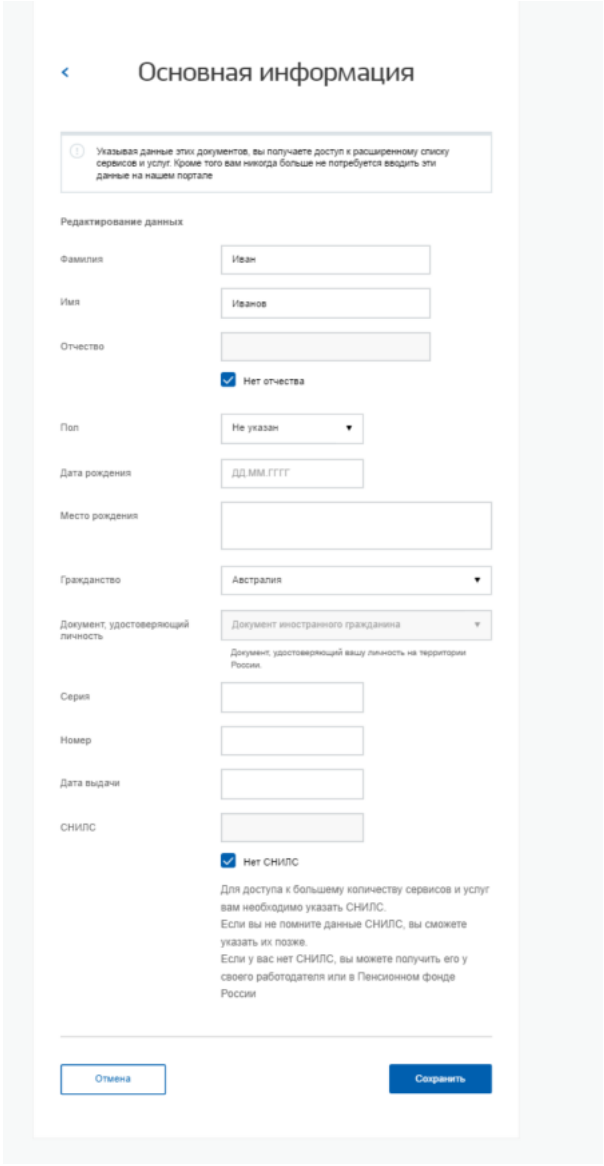

Рисунок 15. Страницу с оповещением для иностранного гражданина, в случае проставления чек-бокса «Нет СНИЛС»

Следует помнить, что для вступления в силу этих изменений требуется осуществить выход из системы и повторный вход. Если этого не сделать, то другие системы по-прежнему будут обрабатывать данные этой учетной записи как упрощенной.

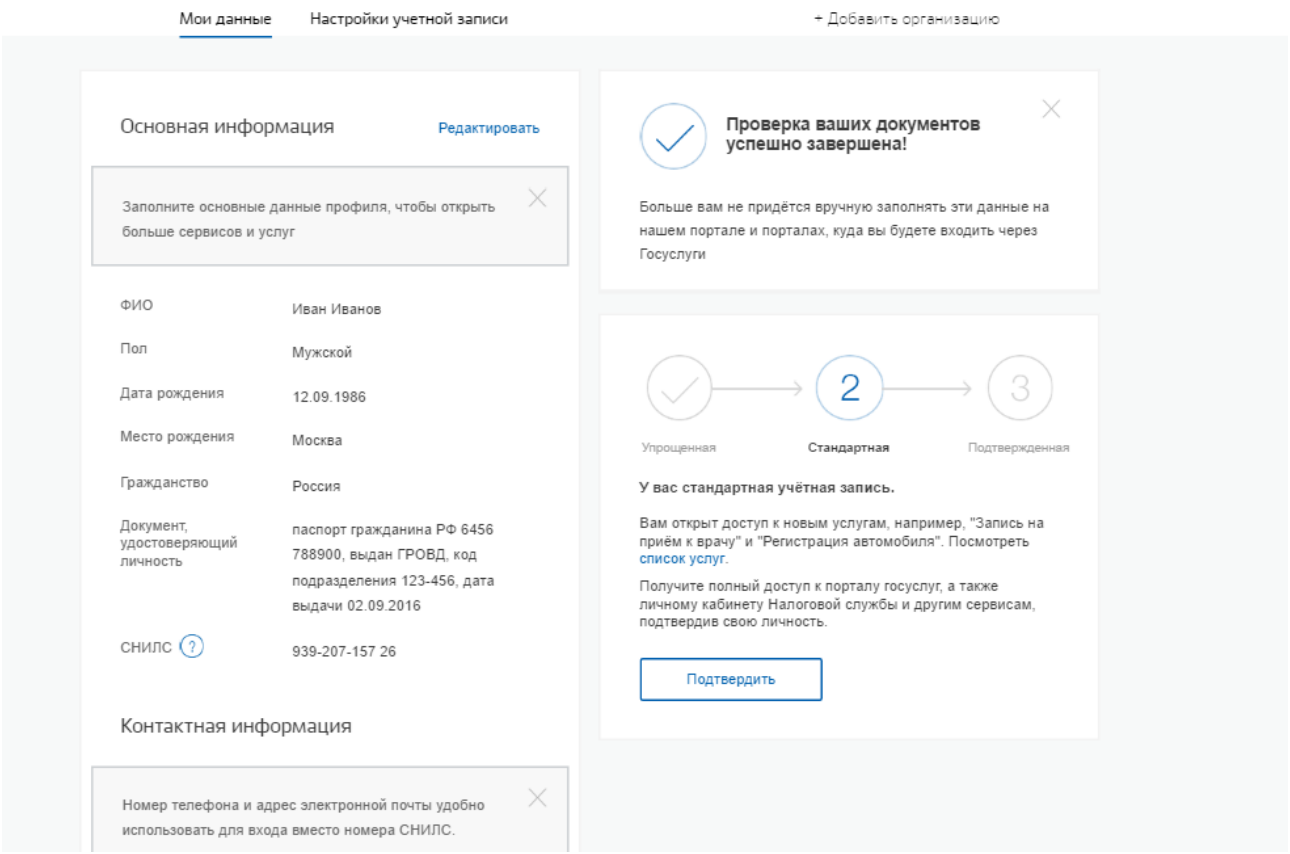

Рисунок 16. Отображение информации о создание стандартной учетной записи

О наличии у пользователя стандартной учетной записи свидетельствует также отображаемый в правой части страницы «Мои данные» блок (рис. 17).

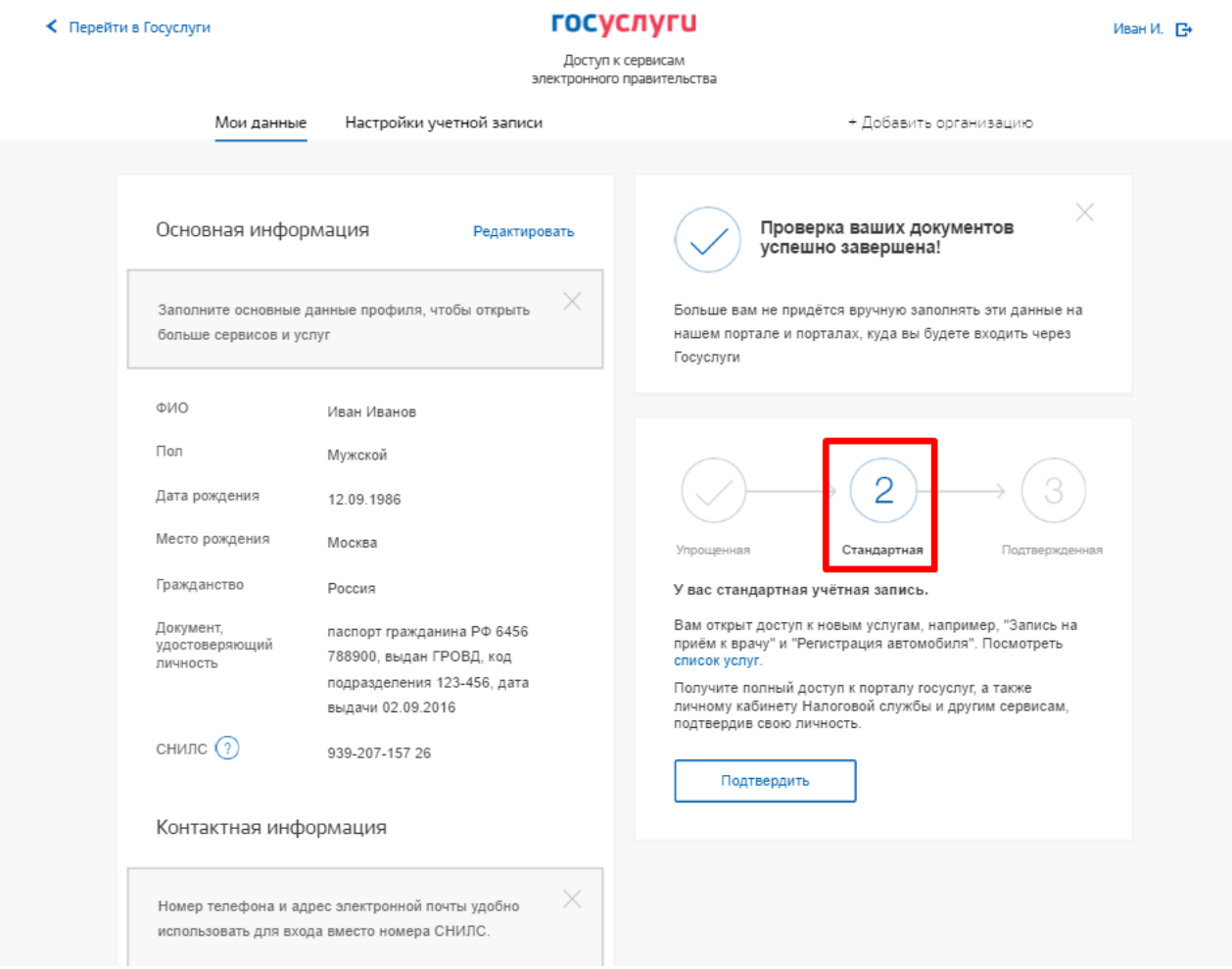

Рисунок 17 – Стандартная учетная запись успешно создана (информация в профиле)

3.1.2.4 Ошибки при проверке личных данных

Если одна из проверок завершилась ошибкой, то стандартная учетная запись создана не будет. В этом случае будет отображено оповещение о причинах ошибки и о возможных действиях (рис. 18). При возникновении ошибки в первую очередь необходимо убедиться, что все данные введены корректно, в том числе – без опечаток. Если обнаружена ошибка, то следует нажать на кнопку «Исправить».

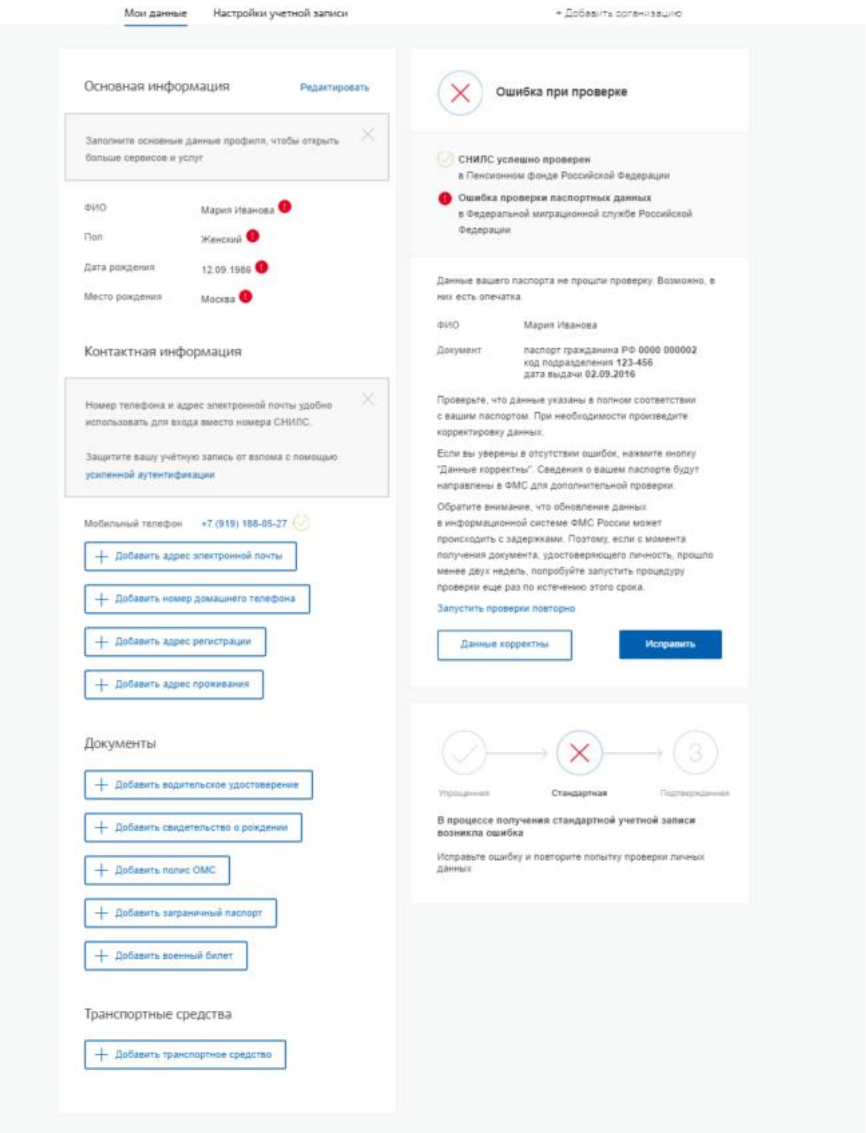

Рисунок 18 – Ошибка при проверке личных данных

В некоторых случаях для дальнейшей диагностики проблемы подтвердить направление повторного запроса в ведомство. Например, если паспорт гражданина РФ не был обнаружен в базе данных ФМС России, то пользователю предлагается направить запрос в ФМС России для дополнительной проверки паспорта (рис. 19). Если в базе данных действительно будет обнаружена ошибка, то после ее исправления будет автоматически запущена повторная проверка в базе данных ФМС России.

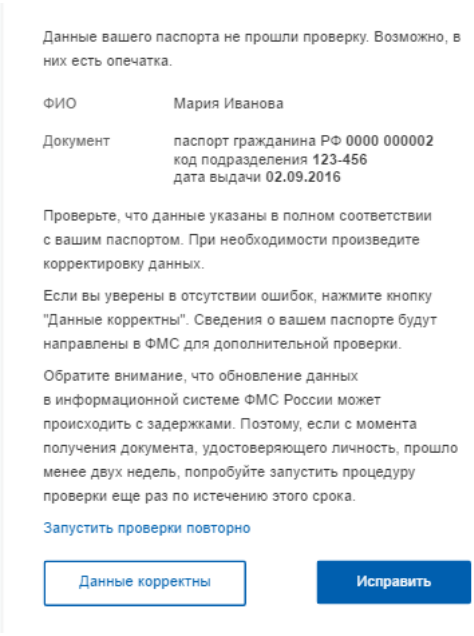

Рисунок 19 – Ошибка при проверке паспортных данных

3.1.3 Создание подтвержденной учетной записи

Наличие подтвержденной учетной записи позволяет получить доступ ко всем электронным услугам органов власти для физических лиц. Создание подтвержденной учетной записи происходит в результате процедуры подтверждения личности пользователя. Подтверждение личности необходимо для того, чтобы удостовериться, что владельцем учетной записи является пользователь, действительно обладающий указанными идентификационными данными.

Пользователь можете перейти к подтверждению сразу после успешной проверки его данных (нажав на кнопку «Подтвердить») (рис. 17).

Пользователю предлагается три основных способа подтверждения личности (рис. 20):

1. Обратиться в центр обслуживания.
2. Получить код подтверждения личности по почте.
3. С помощью средства усиленной квалифицированной электронной подписи или Универсальной электронной карты (УЭК).

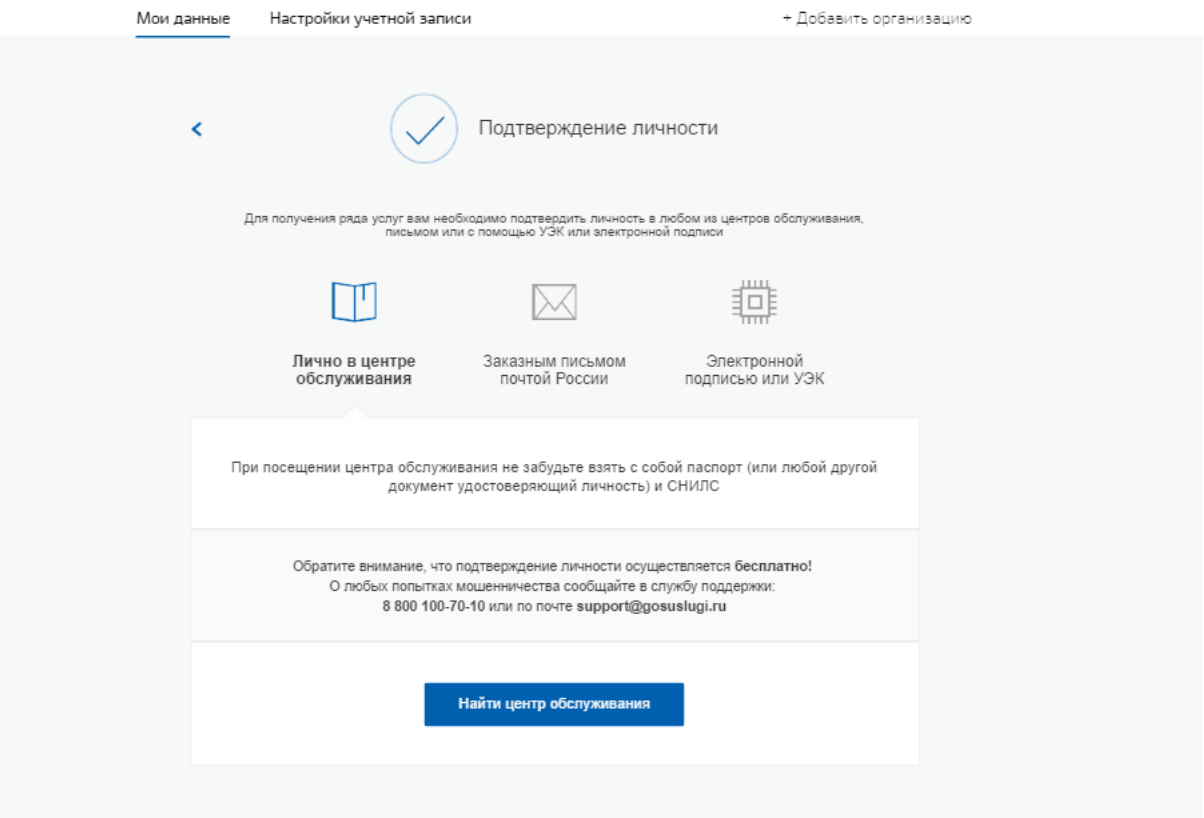

Рисунок 20 – Выбор способа подтверждения личности

3.1.3.1 Подтвердить личность в центре обслуживания

При выборе способа подтверждения «Лично в центре обслуживания» Пользователю будет отображен блок с информацией и возможностью выбора центра обслуживания на карте (рис. Рисунок 21).

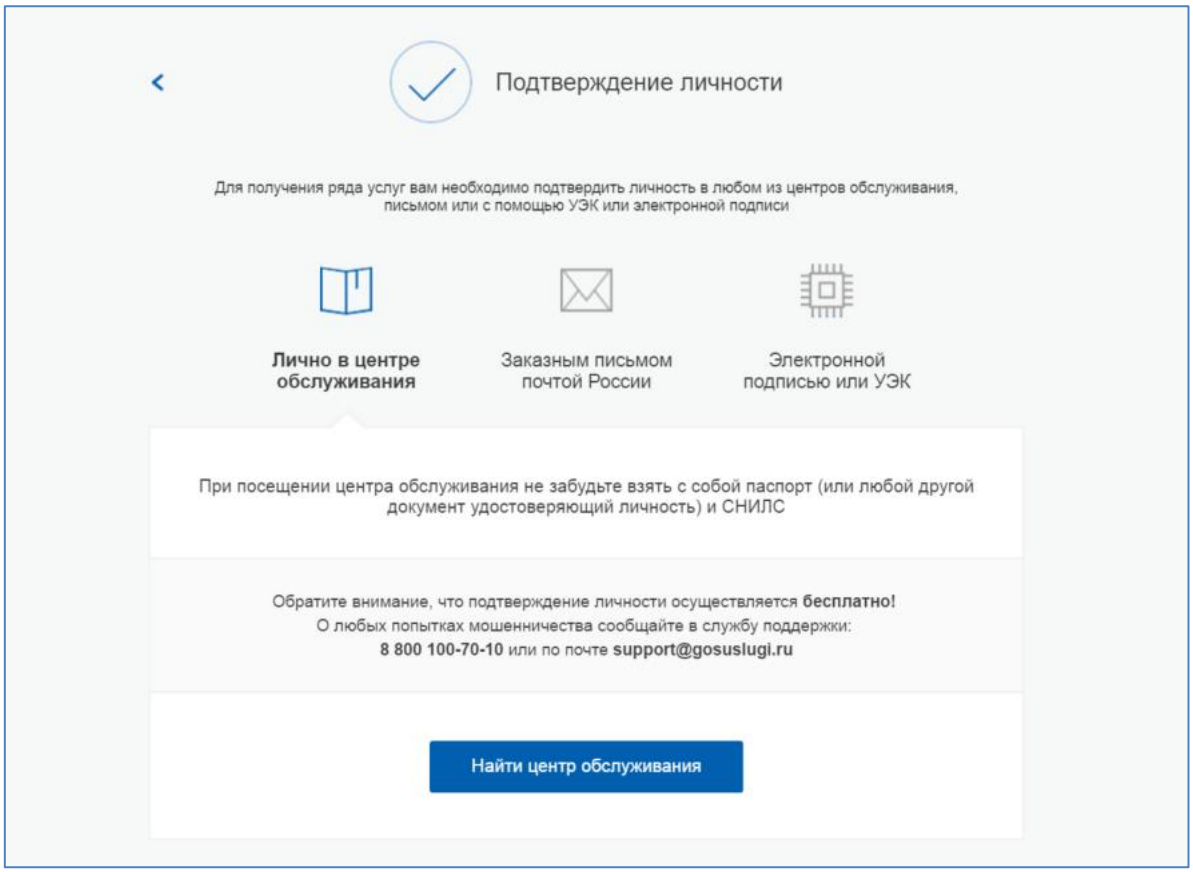

Рисунок 21 – Блок с информацией о подтверждение в центре обслуживания

После нажатия на кнопку «Найти центры обслуживания» откроется карта с отображением мест нахождения Центров обслуживания (рис. Рисунок 22).

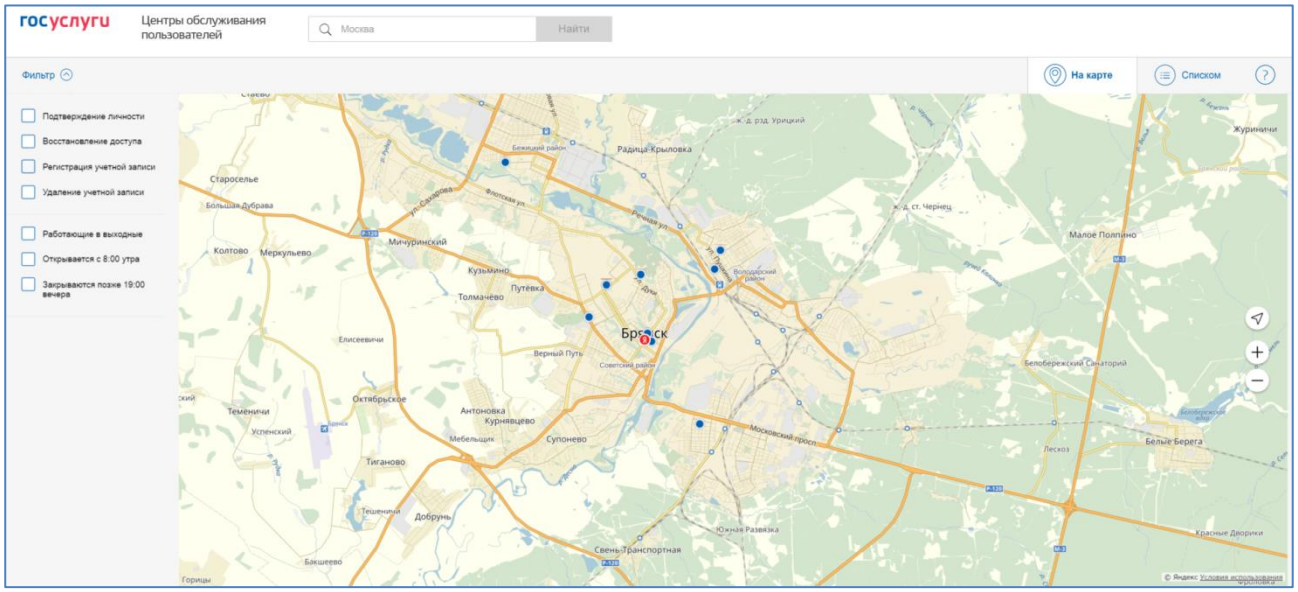

Рисунок 22 – Страница отображения мест обслуживания

В зависимости от настроек в браузере пользователя местонахождения пользователя может определяться автоматически.

Центры обслуживания отображаются двумя способами (рис.

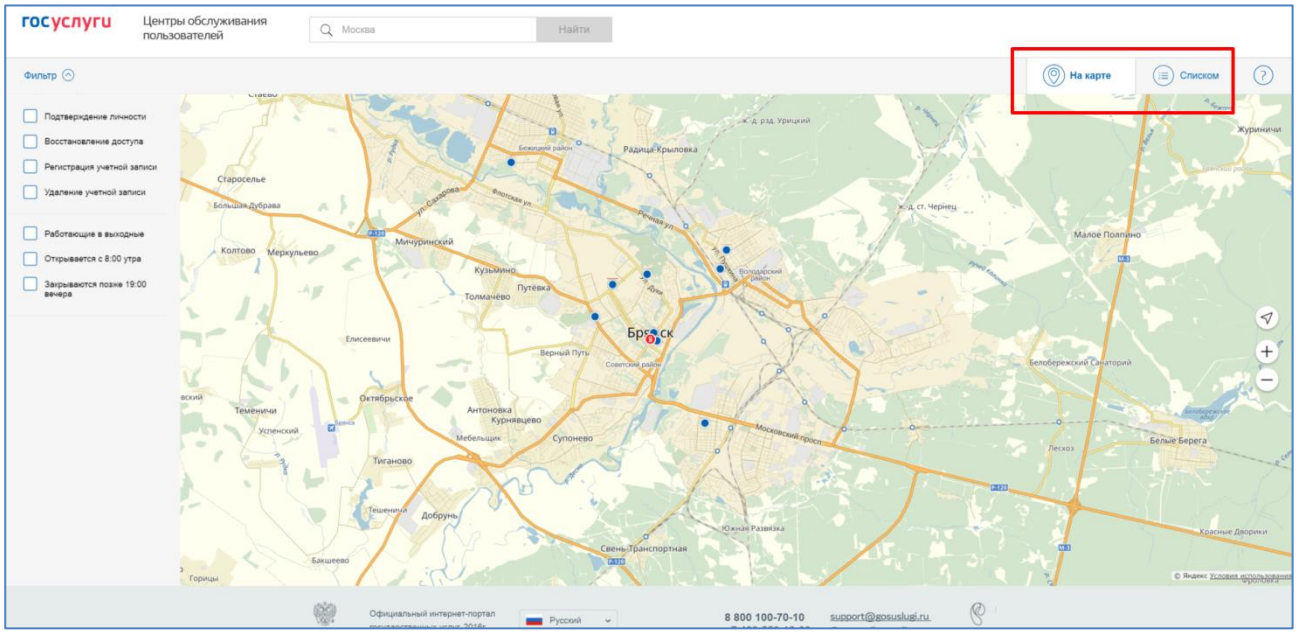

Рисунок 23)

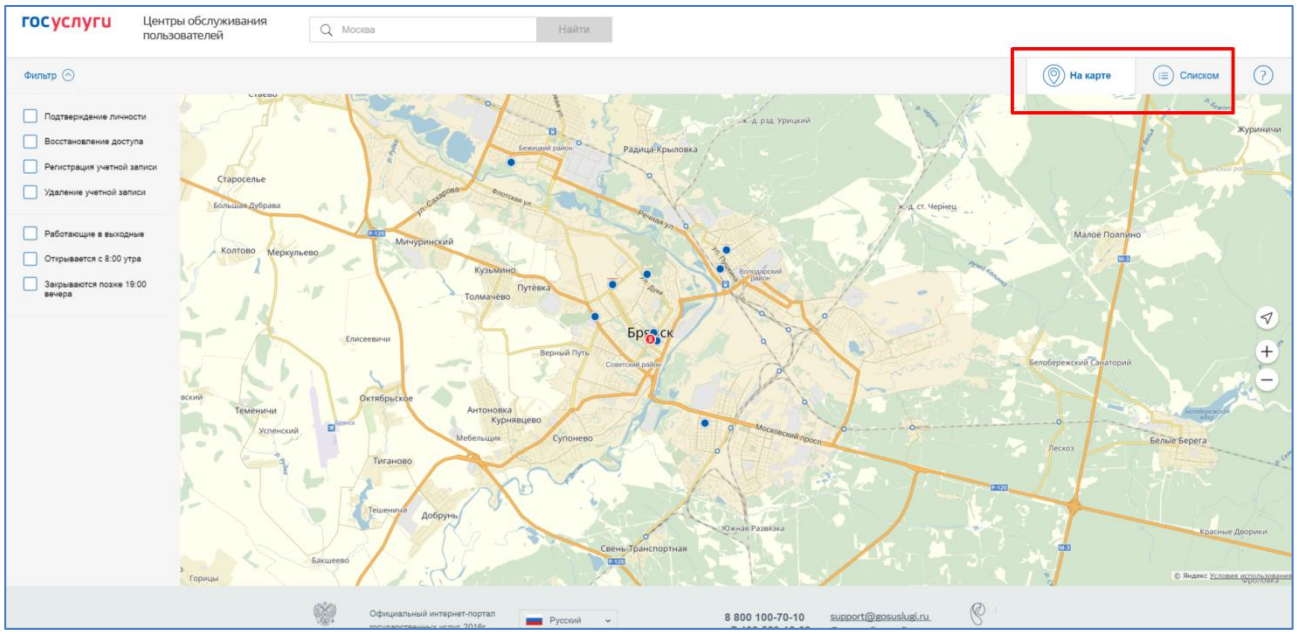

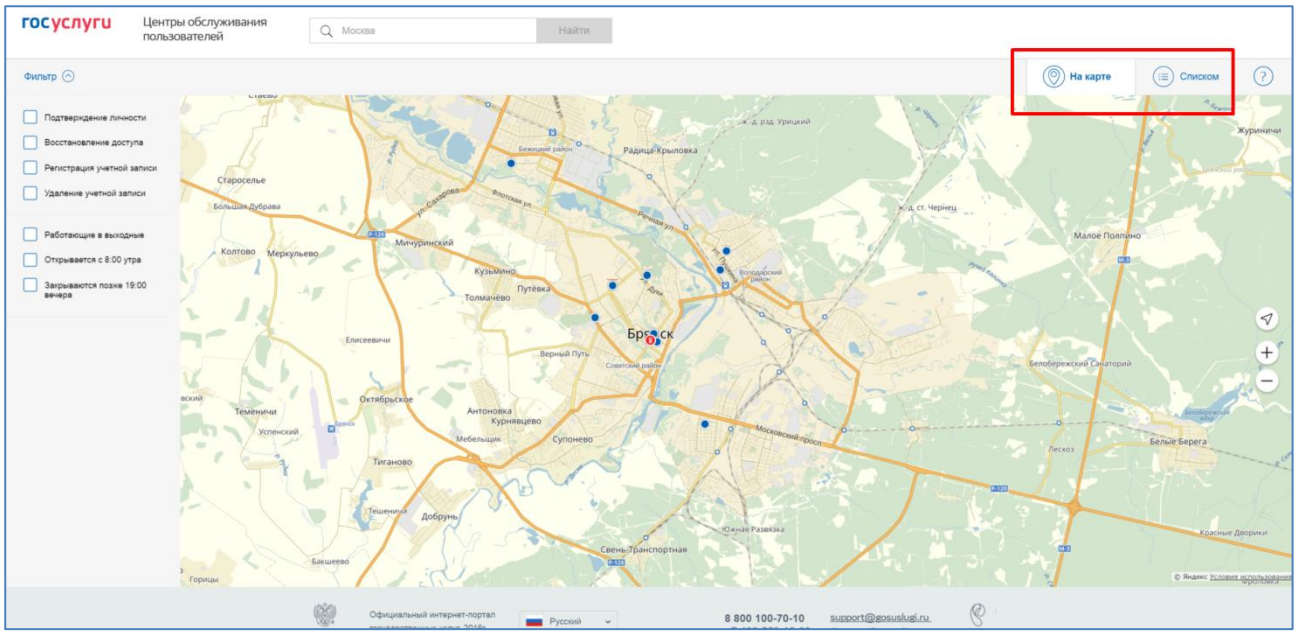

– на карте (по умолчанию);
– списком (для переключения в этот режим необходимо нажать на кнопку «На карте»).

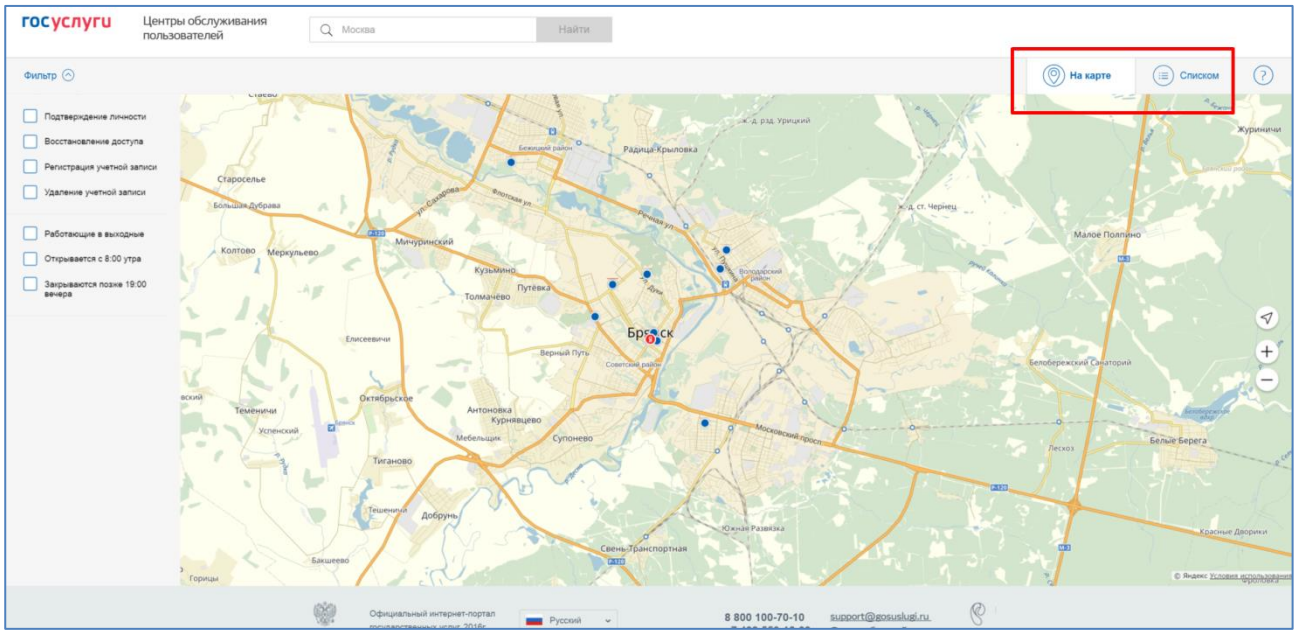

Рисунок 23 – Способы отображения Центров обслуживания

Для удобства пользователя, в зависимости от цели посещения Центра обслуживания и графика работы Центра обслуживания, есть возможность настроить фильтр (рис. Рисунок 24):

– подтверждение личности;
– восстановления доступа;
– регистрация учетной записи;
– удаление учетной записи;
– работающие в выходные;

- открывающиеся с 8:00 утра;
- закрывающиеся позже 19:00.

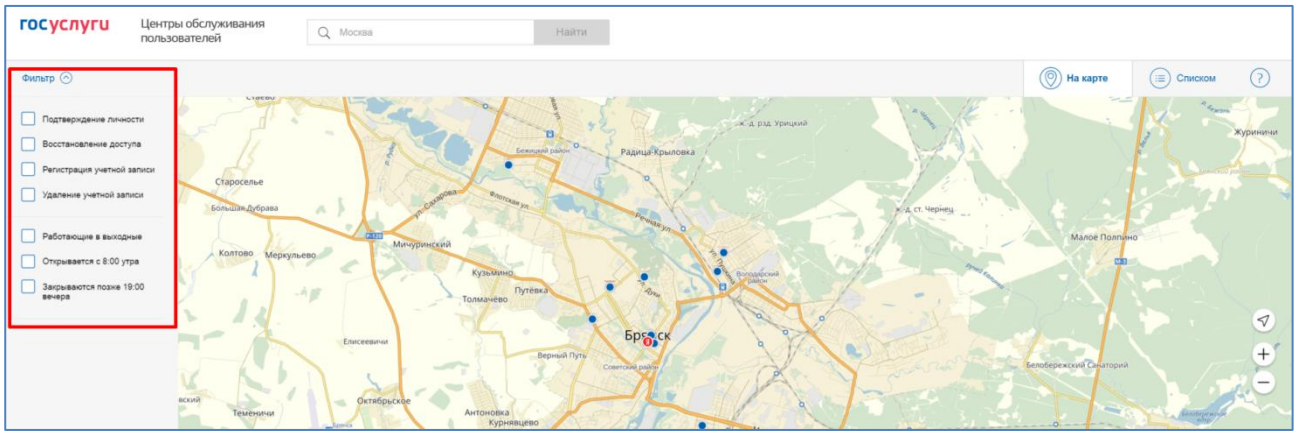

Рисунок 24 – Настройка фильтра отображения Центров обслуживания

Если необходимо отобразить ближайшие центры обслуживания к другой точке, то необходимо ввести ее адрес. При просмотре центров обслуживания на карте можно также выполнять следующие операции:

- изменять масштаб карты;
- перемещать карту в разные стороны.

Можно обратиться в любую из указанных организаций. Для прохождения процедуры подтверждения личности необходимо предъявить оператору этой организации документ, удостоверяющий личность. Следует помнить, что нужно предъявить тот же документ, который был указан в личных данных при запуске процедуры подтверждения личности.

Если вы получили новый документ, удостоверяющий личности, то вы не сможете подтвердить свою личность. В этом случае следует зайти в свой личный профиль, ввести данные нового документа (нажав на кнопку «Редактировать» в профиле – см. рис. 17) и инициировать новую проверку личных данных. После успешного завершения проверок вы сможете подтвердить свою личность одним из доступных способов.

В Центре обслуживания возможно подтвердить упрощенную учетную запись пользователя.

3.1.3.2 Получить код подтверждения личности по почте

При выборе способа «Получить код подтверждения письмом» необходимо указать адрес, по которому будет заказным письмом отправлен код подтверждения личности (рис. 25)[3].

[3] Ранее код подтверждения личности назывался «кодом активации учетной записи». В настоящее время

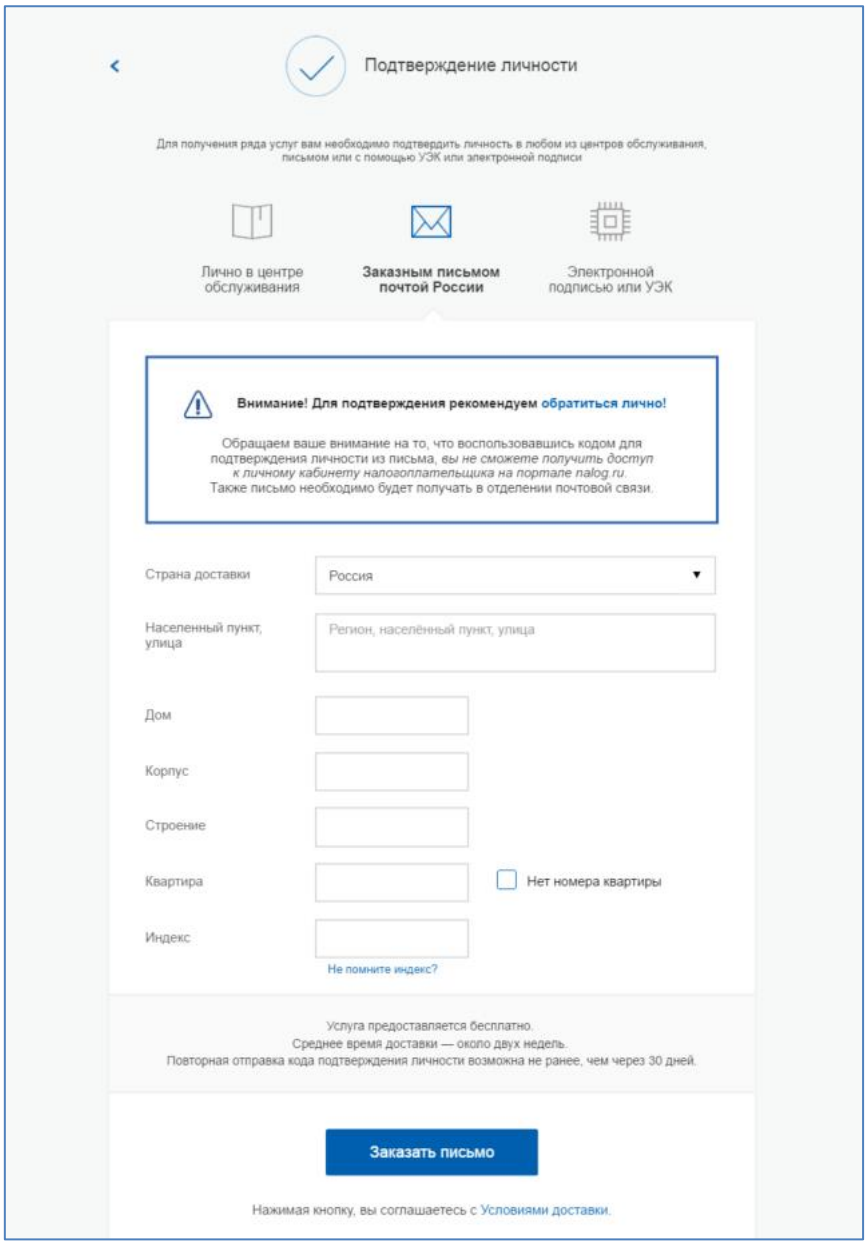

Рисунок 25 – Ввод адреса для доставки кода подтверждения личности

Средний срок доставки составляет около 2-х недель. Необходимо убедиться в том, что адрес заполнен корректно: в случае ошибочного указания адреса повторная отправка кода подтверждения личности будет возможна не раньше, чем через 30 дней после первой отправки. Тем не менее, пользователь может воспользоваться другим способом подтверждения личности.

используются следующие коды подтверждения:

- код подтверждения личности – отправляется с помощью Почты России и необходим для подтверждения личных данных пользователя. Поскольку пользователь при получении кода подтверждения личности в отделении Почты России предъявляет документ, данные которого были проверены (п. 3.1.2), то это позволяет присвоить учетной записи подтвержденный статус;
- код подтверждения номера мобильного телефона – отправляется в виде sms-сообщения и необходим для подтверждения владения пользователем указанного мобильного телефона.

После того, как будет отправлен код подтверждения личности, на странице с личными данными появится баннер с полем для ввода кода подтверждения личности (Рисунок 26).

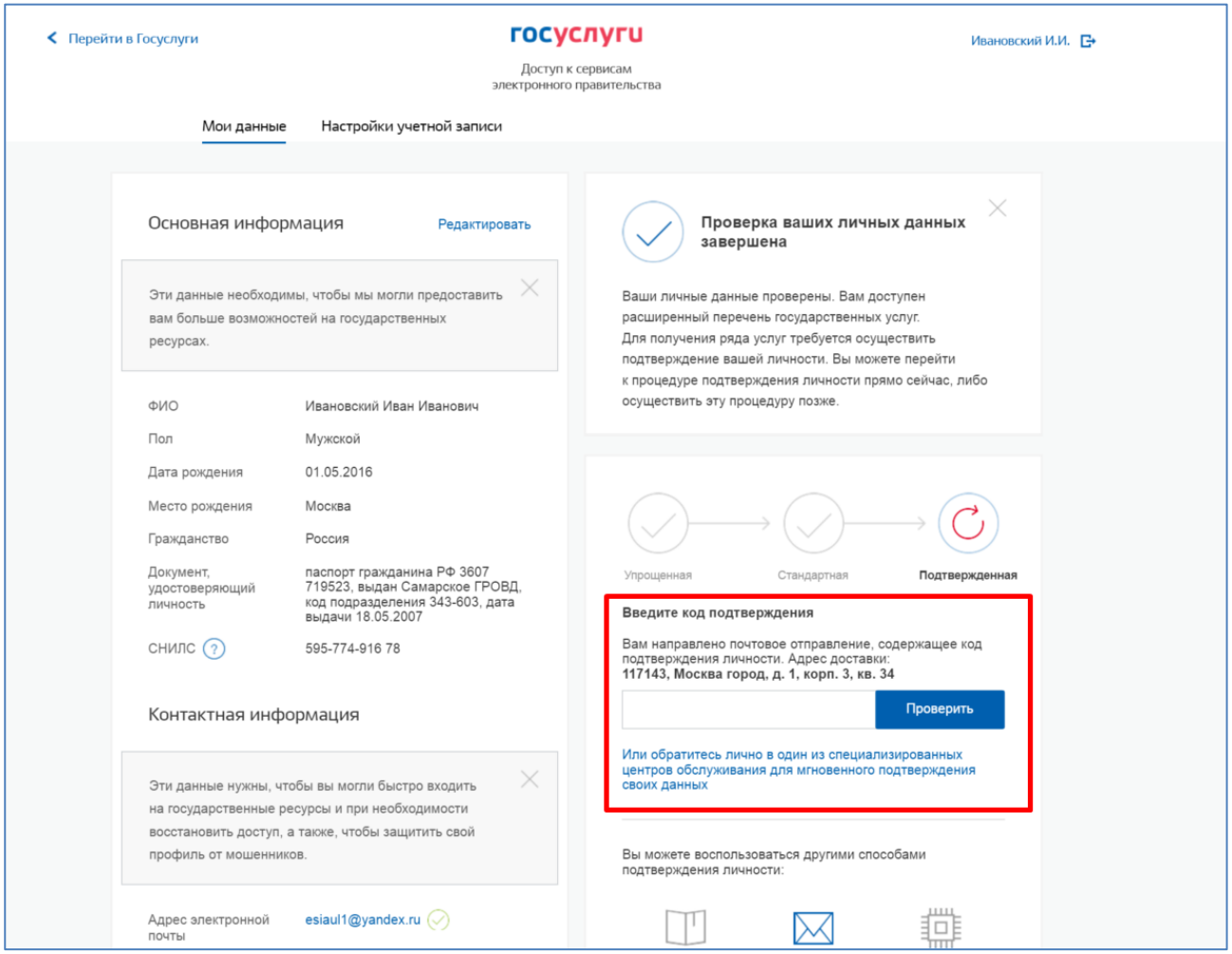

Рисунок 26 – Баннер с полем для ввода кода подтверждения личности

После получения извещения о заказном письме в отделение Почты России следует обратиться в это отделение и получить письмо, содержащее код подтверждения личности. После ввода корректного кода подтверждения личности на странице с личными данными учетная запись будет подтверждена.

Следует помнить, что код подтверждения личности позволяет подтвердить только те данные, которые прошли проверку. Если необходимо отредактировать данные, которые уже прошли проверку, то система уведомит пользователя, что нужно получить новый код подтверждения (либо использовать другой способ подтверждения личности). Для того, что бы продолжить редактирования, необходимо нажать на ☐ и перевести его в состояние ☑.

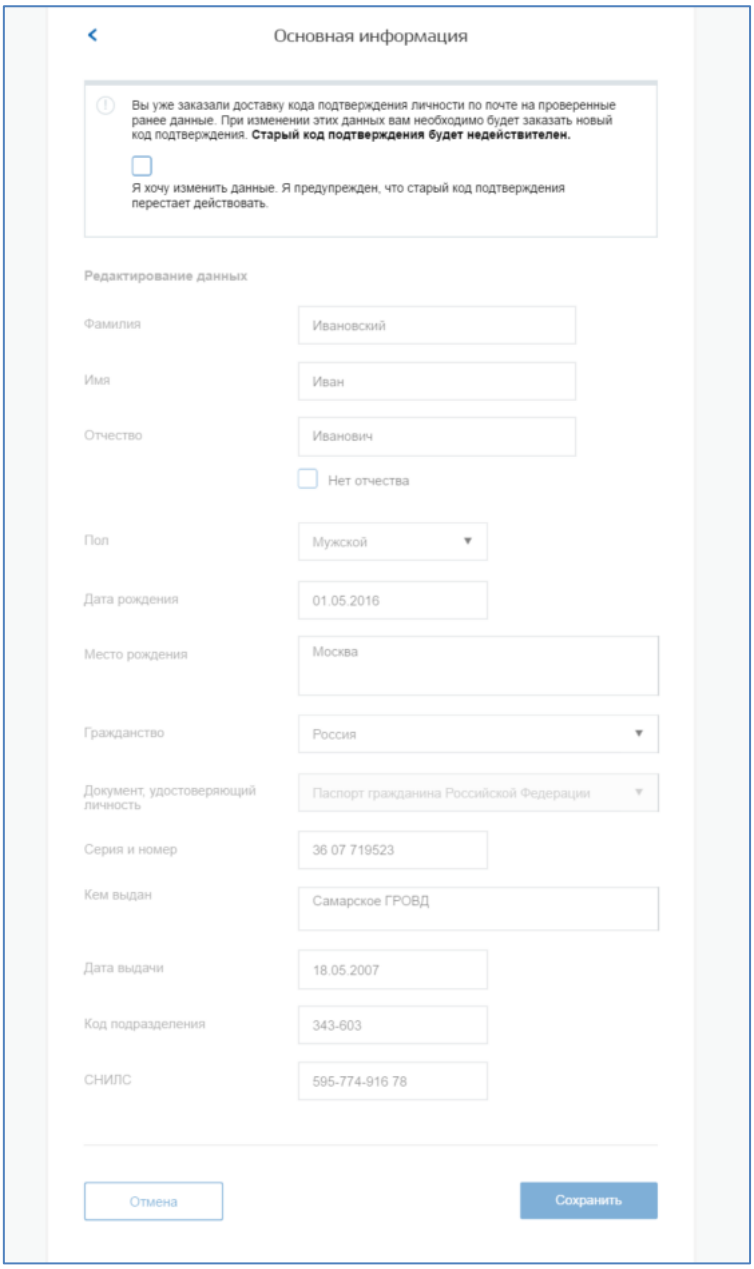

Рисунок 27 – Предупреждение о необходимости получить новый код подтверждения после изменения данных

3.1.3.3 Подтвердить личность с помощью средства усиленной квалифицированной электронной подписи

Для подтверждения личности этим способом потребуется:

1. Физический носитель (токен или смарт-карта) с электронной подписью пользователя, выданной аккредитованным удостоверяющим центром. Перечень этих центров можно посмотреть по адресу: https://e-trust.gosuslugi.ru/CA . Также может использоваться Универсальная электронная карта.

2. Для некоторых носителей электронной подписи требуется установить специальную программу – криптопровайдер (например, КриптоПро CSP). Например, для использования УЭК необходимо установить криптопровайдер КриптоПро УЭК CSP.
3. Установить специальный плагин веб-браузера (см. п. 3.1.5).

После этого можно нажать на кнопку «Подтвердить личность этим способом» (рис. 28). Потребуется выбрать сертификат ключа проверки электронной подписи (если у пользователя имеется несколько сертификатов), ввести pin-код для считывания электронной подписи, а также подписать заявление на подтверждение учетной записи в ЕСИА. После этого будет произведена проверка электронной подписи и, если эта процедура завершится успехом, учетная запись будет подтверждена.

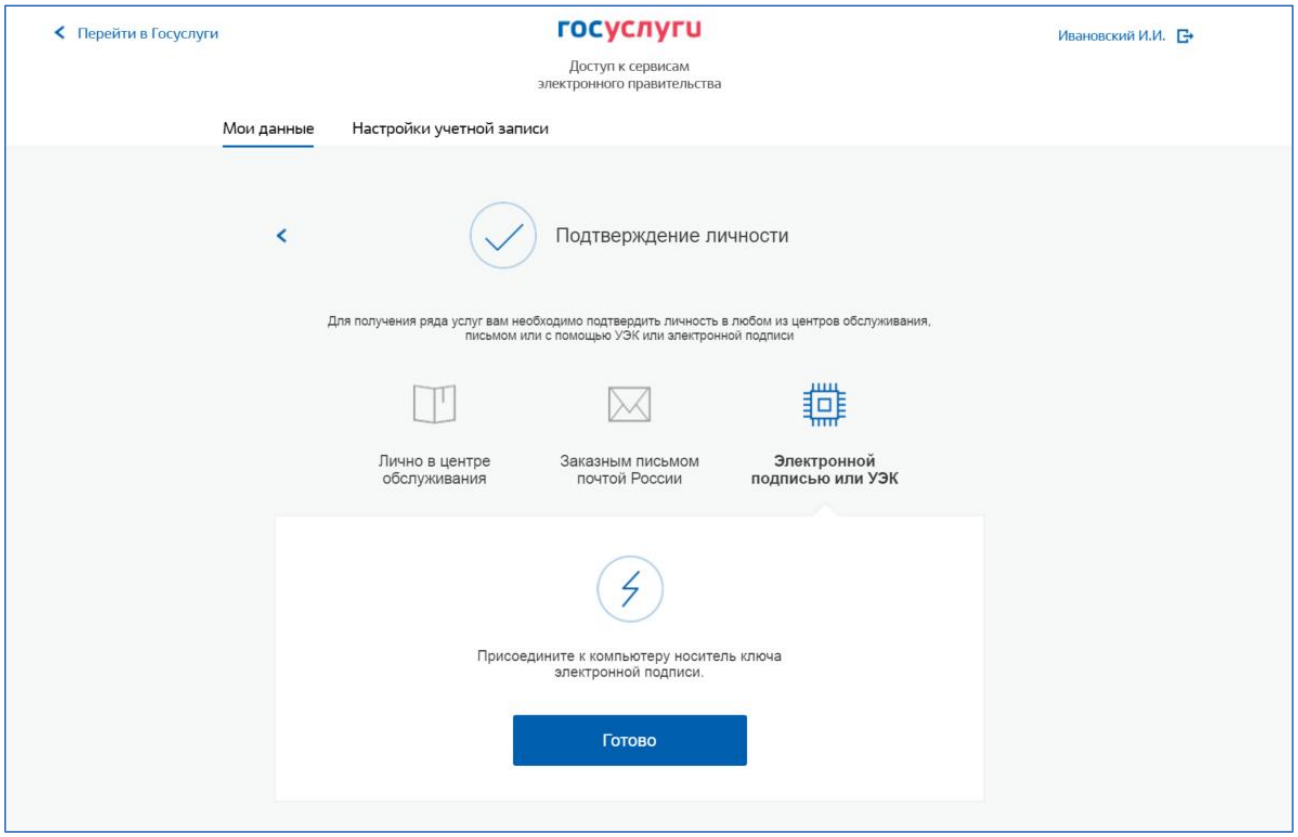

Рисунок 28 – Подтверждение личности с помощью электронной подписи

3.1.4 Особенности регистрации иностранных граждан

В целом процедуры регистрации (п. 3.1.1) и проверки данных (п. 3.1.2), иностранных граждан не отличается от аналогичной процедуры для граждан РФ, вместе с тем имеется ряд особенностей.

Так, при заполнении данных (п. 3.1.2) требуется указать реквизиты документа, удостоверяющего личность иностранного гражданина на территории Российской Федерации

и его СНИЛС. Все поля необходимо заполнять на русском языке в полном соответствии с документами, только тогда успешно пройдет проверка в ведомствах.

Для иностранного гражданина, у которого нет СНИЛС (при заполнении выбрана опция «нет СНИЛС»), регистрация также возможна. В этом случае будет выполнена только проверка документа, удостоверяющего личность в ФМС России, учетная запись при этом не будет переведена в статус «стандартной» (останется в статусе «упрощенной» см. п. 3.1), пока пользователь не укажет свой СНИЛС (см. Рисунок 15).

Обратите внимание, что иностранный гражданин, который не указал СНИЛС не сможет подтвердить свою учётную запись (см. п. 3.1.3) до указания СНИЛС в своём профиле.

Пользователям с упрощенными учетными записями доступно ограниченное количество сервисов и услуг. Рекомендуем ввести данные СНИЛС при его наличии, либо обратить внимание на то, какая учётная запись достаточна для получения нужных вам государственных услуг, возможно вам подойдет упрощённая учётная запись без указания СНИЛС. По вопросам получения СНИЛС всем категориям пользователей (включая иностранных высококвалифицированных специалистов) следует обращаться в Пенсионный фонд России (http://www.pfrf.ru). Даже если изначально вы выбрали опцию «нет СНИЛС», то вы можете указать СНИЛС в любой момент в профиле, либо перейдя по прямой ссылке: https://esia.gosuslugi.ru/profile/user.

3.1.5 Особенности регистрации второй стандартной и подтвержденной учетной записи

Поскольку создание подтвержденной учетной записи включает в себя подтверждение личности, то наличие у пользователя такой учетной записи не позволяет кому-то другому регистрировать стандартную или подтвержденную учетную запись на этот же СНИЛС. Иными словами, если вы подтвердили личность, то другой пользователь при попытке зарегистрировать учетную запись на тот же СНИЛС будет проинформирован, что такой СНИЛС уже занят.

Однако если пользователь имеет только стандартную учетную запись, то кто-то другой может также выполнить проверку данных и – в случае успеха – подтвердить личность, в результате чего учетная запись первого будет переведена в состояние упрощенной. В то же время этот другой пользователь после успешной проверки данных не получит стандартную учетную запись.

Схематично данное поведение системы отображено на рис. 29. Согласно этой схеме, пользователь Б пытается создать стандартную учетную запись с теми же данными, которые

ранее были проверены пользователем А. В результате пользователь Б получает лишь возможность подтвердить личность; если он делает это, то получает доступ к полному перечню государственных услуг, а учетную запись пользователя А переводят в состояние упрощенной учетной записи (с информированием пользователя А об этом действии по доступным подтвержденным контактам).

Конечно, если пользователь А не только проверил данные, но и подтвердил личность, то у пользователя Б не будет даже возможности провести проверку аналогичных данных.



Рисунок 29 – Две учетные записи на одни и те же данные

Если пользователь указывает данные, на которые уже имеется стандартная учетная запись, то ЕСИА перед проведением проверки в государственных ведомствах предупредит его об этом (рис. 30).

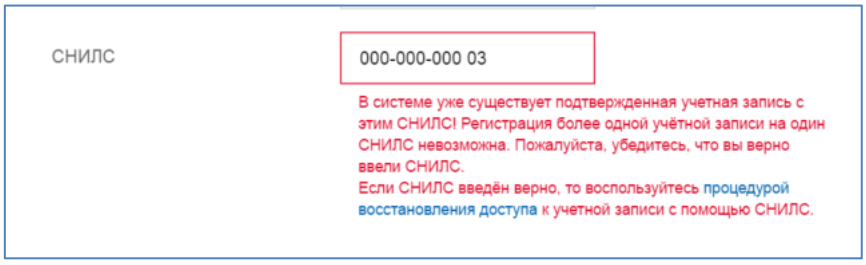

Рисунок 30 – Предупреждение о наличии стандартной учетной записи

В случае успешной проверки пользователь будет проинформирован, что он может перейти к подтверждению личности, однако доступ к новым услугам ему не будет предоставлен (рис. Рисунок 17).

3.1.6 Регистрация пользователя в центре обслуживания

При обращении в один из доступных центров обслуживания, возможно осуществить регистрацию пользователя без предварительной самостоятельной регистрации в ЕСИА. Для просмотра центров обслуживания на карте или в виде списка необходимо на странице

регистрации пройти по ссылке, указанной в предложении «Вы также можете зарегистрировать учетную запись в одном из центров обслуживания» (рис.). Описание карты приведено в п. 3.1.7 документа.

Регистрация учетных записей возможна только в центрах, которые оказывают услугу «Регистрация учетной записи». Для регистрации необходимо лично обратиться в такой центр и предъявить следующие документы:

- паспорт гражданина РФ (или документ, удостоверяющий личность иностранного гражданина на территории РФ);
- СНИЛС.

После проверки личности оператор центра обслуживания может предложить следующие способы получения пароля для входа в ЕСИА:

- на номер мобильного телефона;
- на адрес электронной почты.

После создания заявки на регистрацию пользователю сразу будет передан указанным способом пароль для первого входа. Следует учитывать следующие особенности регистрации в центре обслуживания:

- пароль будет действовать только после проверки данных пользователя в государственных ведомствах, до этого момента при использовании выданного пароля будет появляться сообщение об ошибке;
- об успешном завершении проверок данных в государственных ведомствах пользователь будет уведомлен по указанным контактам (мобильному телефону или адресу электронной почты);
- вход в систему будет возможен только по СНИЛС в качестве логина, недопустимо использовать мобильный телефон или адрес электронной почты в качестве логина; если далее мобильный телефон будет подтвержден или адрес электронной почты будут указан и подтверждены в личном профиле, то их можно будет использовать в качестве логина (см. п. 3.5.1.1).
- если проверки данных в государственных ведомствах не прошли успешно, т.е. пользователь получил сообщение об ошибке, то необходимо обратиться в соответствующий центр обслуживания для получения детальной информации об ошибке.

После успешного первого входа в систему пользователю необходимо сменить пароль. Если пароль не был получен (пользователю выдана электронная подпись), то он сможет задать пароль в личном профиле самостоятельно (см. п. 3.5.3.2).

3.1.7 Карта центров обслуживания

Для просмотра существующих центров обслуживания, в которых можно осуществить регистрацию, подтверждение личности или восстановление доступа к подтвержденной учетной записи, существует специальная карта центров обслуживания (также возможно отображение списка центров обслуживания).

Доступ к карте возможен:

- Со страницы регистрации. Для этого необходимо на странице регистрации пройти по ссылке, указанной в предложении «Вы также можете зарегистрировать учетную запись в одном из центров обслуживания» (рис.);
- Со страницы восстановления доступа. Для этого необходимо на странице восстановления доступа пройти по ссылке, указанной в предложении «Восстановить пароль подтвержденной учётной записи можно не только самостоятельно, но и в указанных центрах обслуживания» (рис. 86).

В результате отобразится карта с доступными центрами обслуживания (рис. 31). При необходимости можно выполнить следующие действия:

- осуществить поиск ближайших к определенному адресу центров обслуживания. Для этого необходимо ввести этот адрес и нажать на кнопку «Найти»;
- переключиться к просмотру центров обслуживания в виде списка, для этого необходимо нажать на кнопку «Списком»;
- выбрать те услуги, которые должны быть доступны в центре обслуживания (фильтр «Доступные услуги»). Возможные варианты:
    - регистрация учетной записи;
    - подтверждение личности;
    - восстановление доступа;
    - удаление учетной записи.

  Если не выбран ни один тип услуг, то отображаются все центры обслуживания.
- выбрать специфический режим работы (фильтр «Время работы»). Возможны варианты:
    - работает в выходные;
    - раннее время работы (открыт с 8:00);
    - позднее время работы (открыт после 19:00).

  После выбора центра обслуживания рекомендуется нажать на пиктограмму данного центра и посмотреть детальную информацию о нем, в частности, о времени его работы.

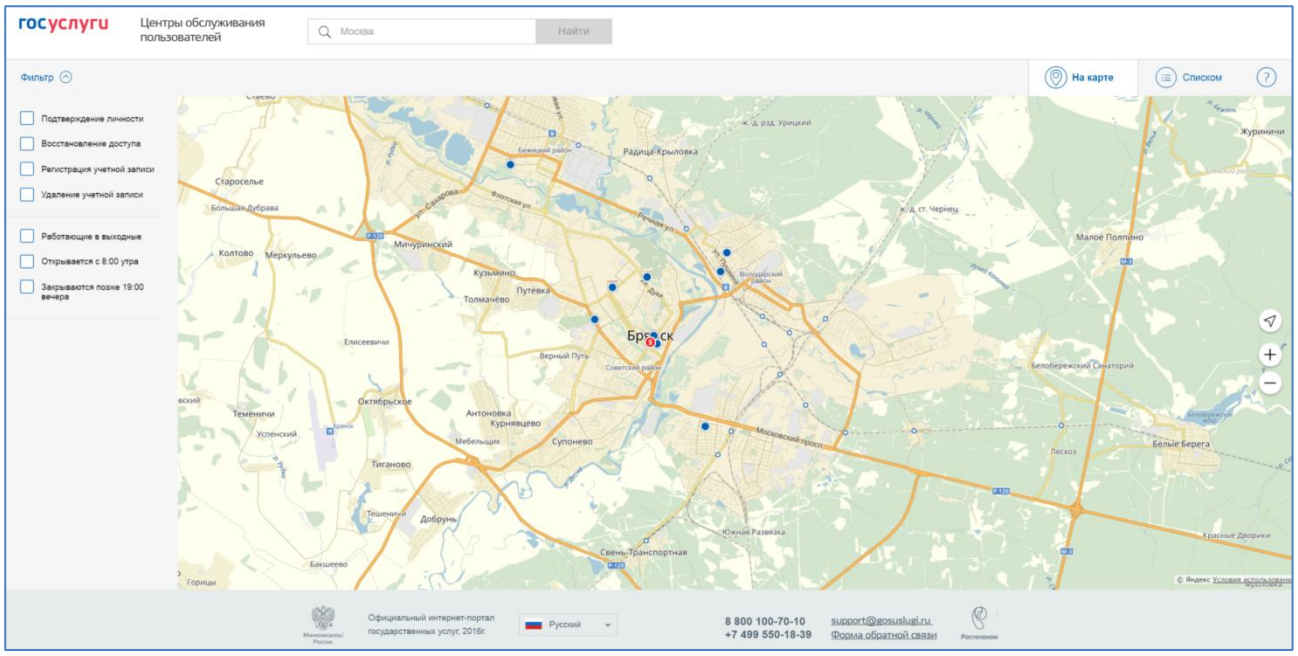

Рисунок 31 – Карта доступных центров обслуживания

Отображение центров обслуживания в виде списка приведено на рис. 32. В этом случае также будет отображено приблизительное расстояние до ближайших центров обслуживания.

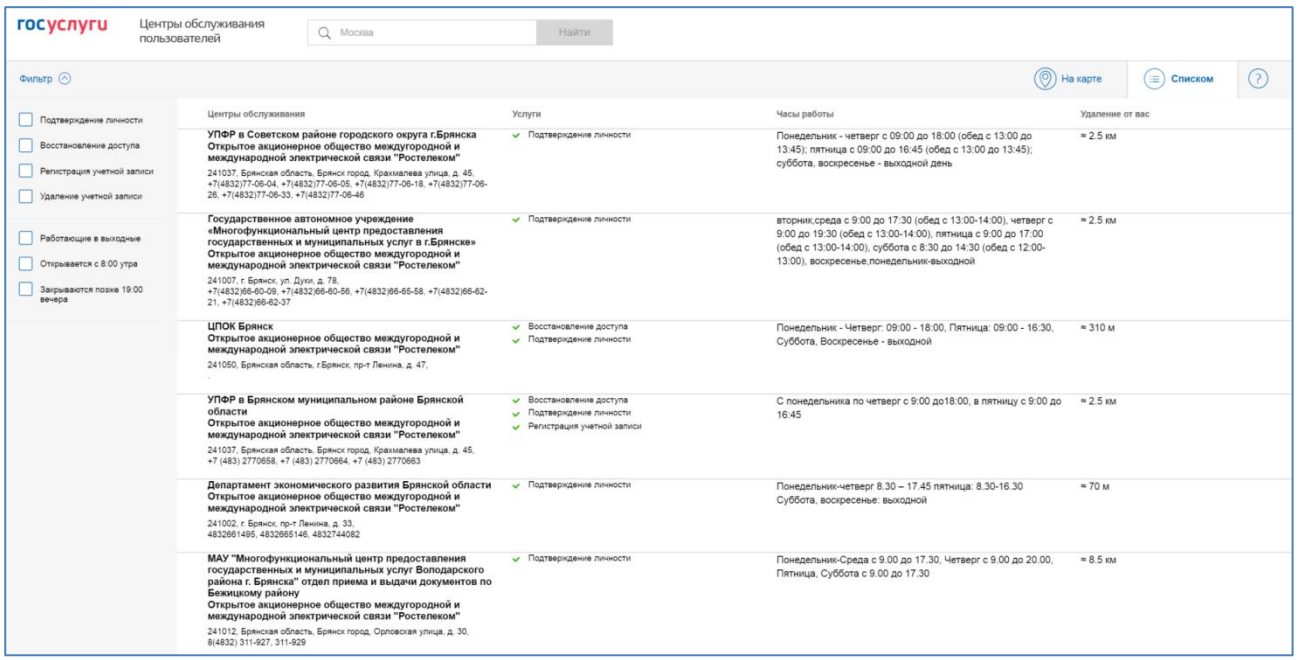

Рисунок 32 – Список доступных центров обслуживания

3.1.8 Установка плагина для работы со средством электронной подписи

Для подтверждения личности с помощью электронной подписи или регистрации юридического лица следует установить специальную программу – плагин. Для начала установки плагина необходимо перейти по ссылке «Plugin для работы с электронной

подписью» в соответствующем всплывающем окне (см. рис. 33). Отобразится страница установки плагина.

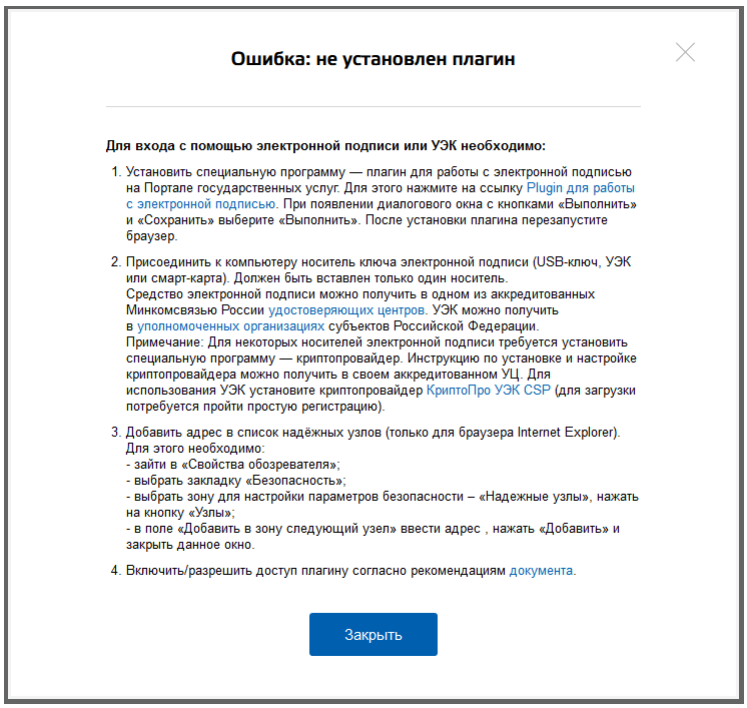

Рисунок 33 – Страница установки плагина

Загрузка плагина начнется автоматически (см. рис. 34).

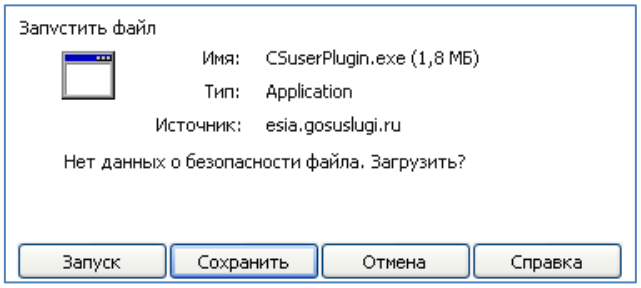

Рисунок 34 – Окно загрузки плагина

Необходимо нажать на кнопку «Запуск». Отобразится мастер установки плагина.

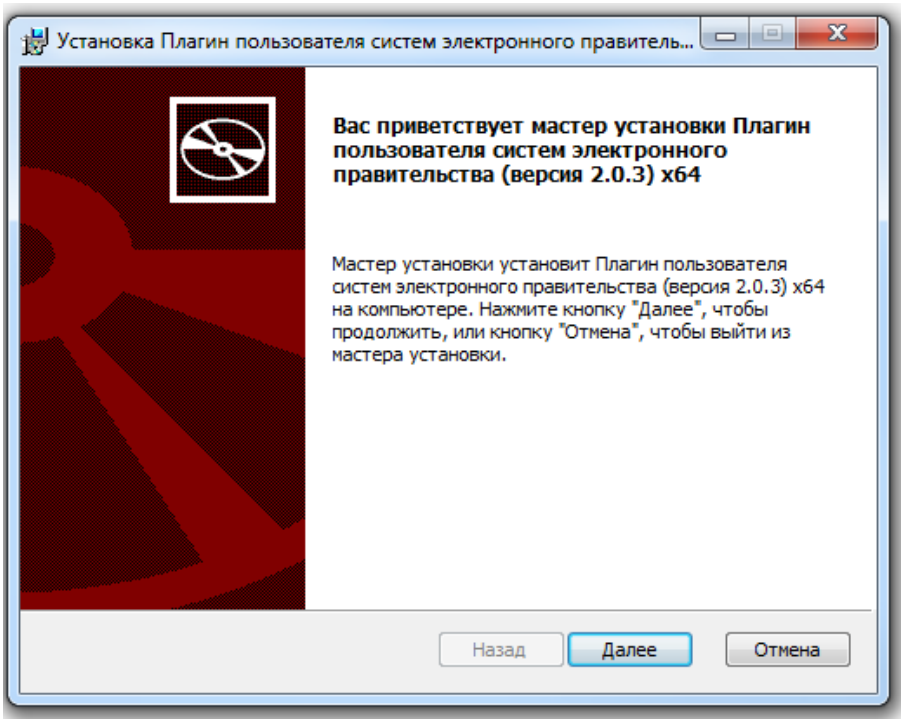

Рисунок 35 – Мастер установки плагина

Необходимо следовать инструкциям мастера установки. После завершения установки требуется перезапустить браузер.

Для корректной работы с электронной подписью в браузере Internet Explorer необходимо добавить адрес https://esia.gosuslugi.ru в список надёжных узлов. Для этого следует:

- зайти в «Свойства обозревателя»;
- выбрать закладку «Безопасность»;
- выбрать зону для настройки параметров безопасности – «Надежные узлы», нажать на кнопку «Узлы»;
- в поле «Добавить в зону следующий узел» ввести адрес https://esia.gosuslugi.ru и нажать «Добавить»;
- закрыть данное окно.

3.2 Создание учетной записи юридического лица

3.2.1 Основной сценарий регистрации юридического лица

Создать учетную запись юридического лица можно только из подтвержденной учетной записи физического лица – руководителя организации или представителя юридического лица, имеющего право действовать от имени организации без доверенности[4]. Это значит, что для регистрации юридического лица необходимо предварительно пройти процедуру проверки данных и подтверждения личности. Поскольку для регистрации ЮЛ потребуется средство электронной подписи, то ее можно использовать и для подтверждения учетной записи физического лица (при условии, что в сертификате ключа проверки электронной подписи указаны необходимые данные этого физического лица, такие как ФИО и СНИЛС).

Процедура регистрации юридического лица из подтвержденной учетной записи пользователя включает в себя четыре основных шага.

Необходимо войти в ЕСИА и нажать на вкладку «+ Добавить организацию» (рис. Рисунок 36).

[4] Связано это с тем, что в процессе регистрации юридического лица осуществляется проверка, совпадают ли данные о руководителе, используемые для регистрации в ЕСИА, со сведениями, содержащимися в Едином государственном реестре юридических лиц (ЕГРЮЛ). Если квалифицированный сертификат ключа проверки электронной подписи был получен на имя другого сотрудника организации, то эта проверка не будет пройдена и регистрация в ЕСИА будет невозможна.

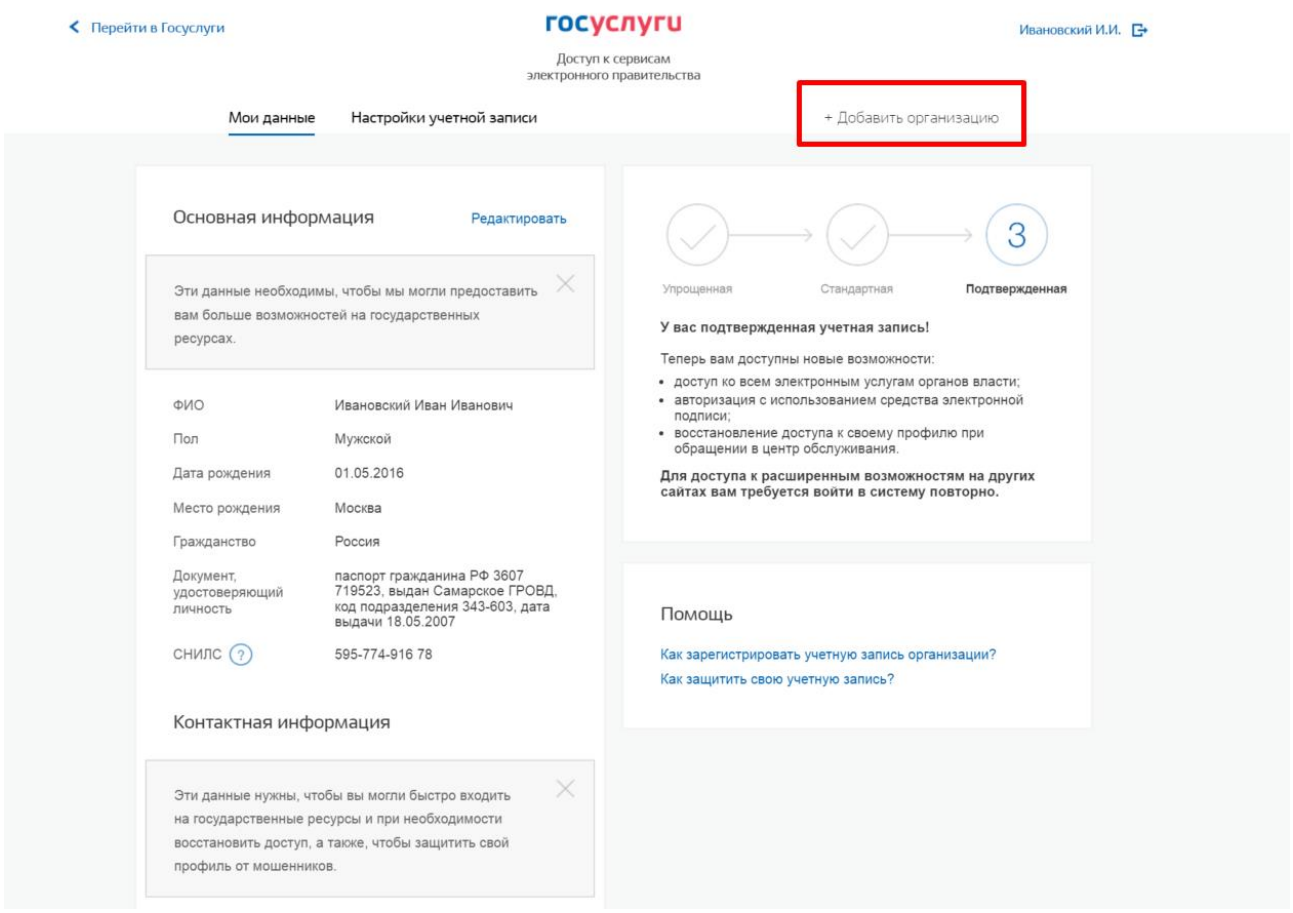

Рисунок 36 – Добавление организации

Далее необходимо выбрать юридическое лицо (рис. Рисунок 37).

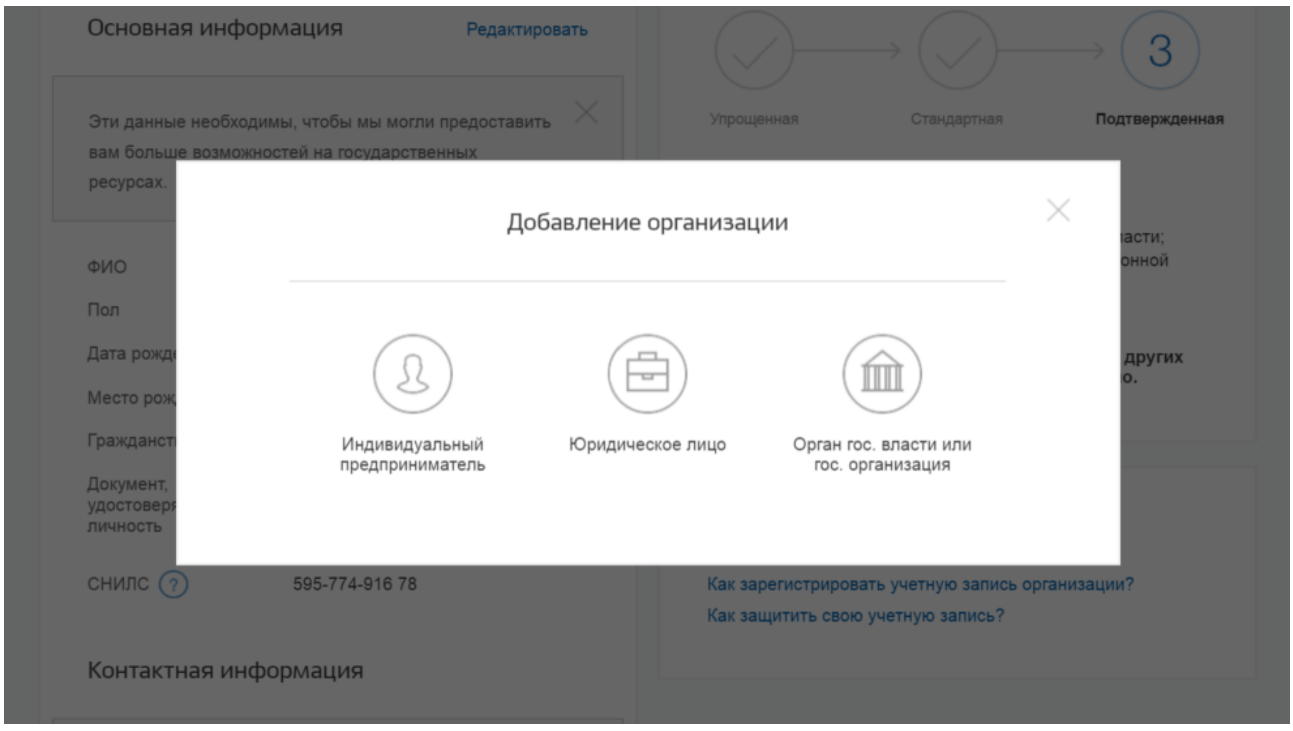

Рисунок 37 - Добавление организации

После выбора организации отобразится инструкцию по регистрации юридического лица в ЕСИА (рис. Рисунок 38).

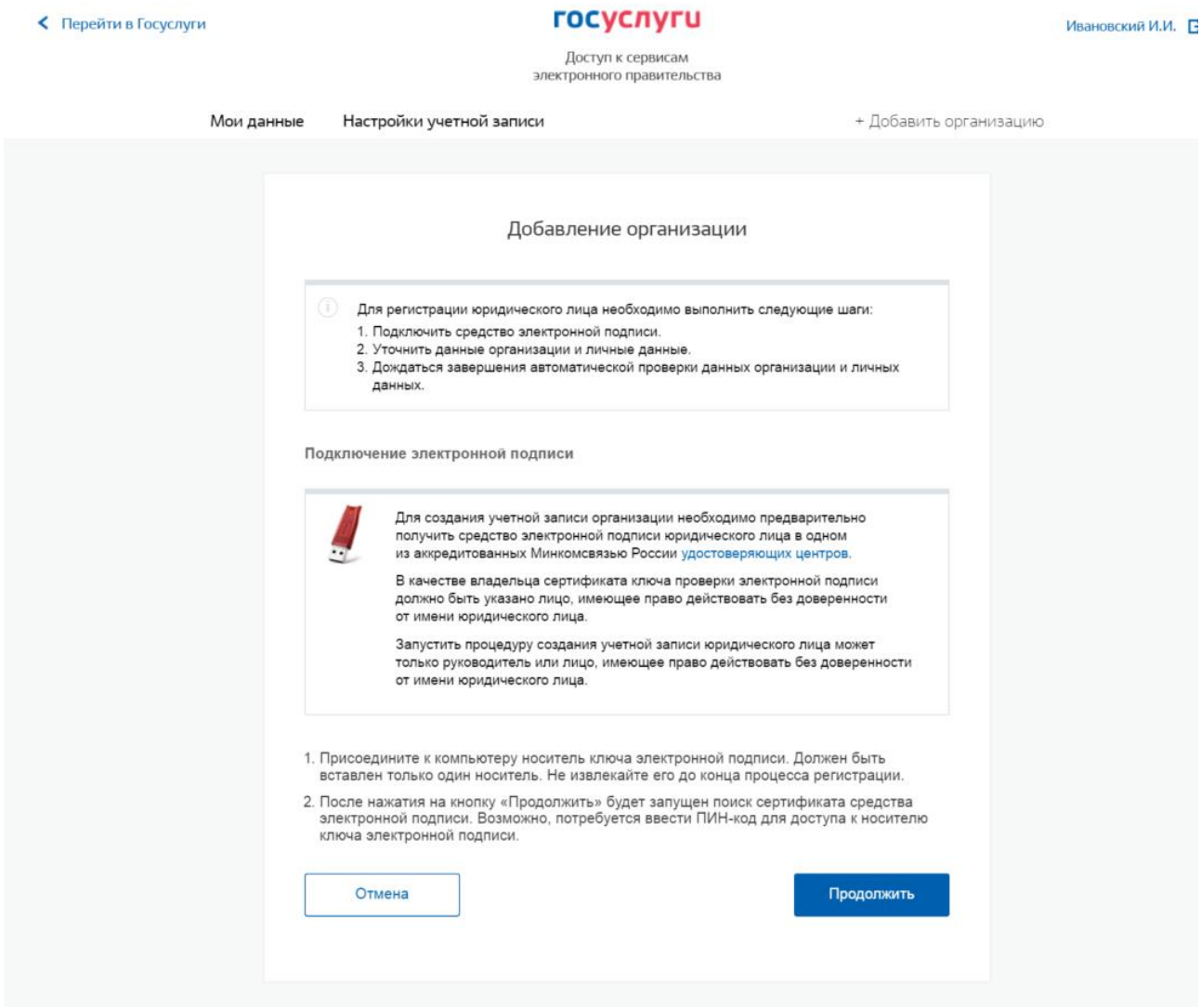

Рисунок 38 – Инструкция по добавлению организации

Во-вторых, после с ознакомления с инструкцией необходимо подключить средство электронной подписи. Следует помнить, что для регистрации юридического лица требуется использовать квалифицированную электронную подпись, выданную на имя руководителя юридического лица или на лицо, имеющее право действовать от имени юридического лица без доверенности. Также должны быть предварительно выполнены следующие действия:

1. Для некоторых носителей электронной подписи требуется установить специальную программу – криптопровайдер (например, КриптоПро CSP).
2. Установить специальный плагин веб-браузера (см. п. 3.1.5), наличие плагина будет проверено автоматически при нажатии на кнопку «Продолжить».

Для продолжения регистрации юридического лица следует нажать на кнопку «Продолжить».

Если у пользователя имеется несколько сертификатов, то отобразится окно «Выбор сертификата» (см. рис. 39).

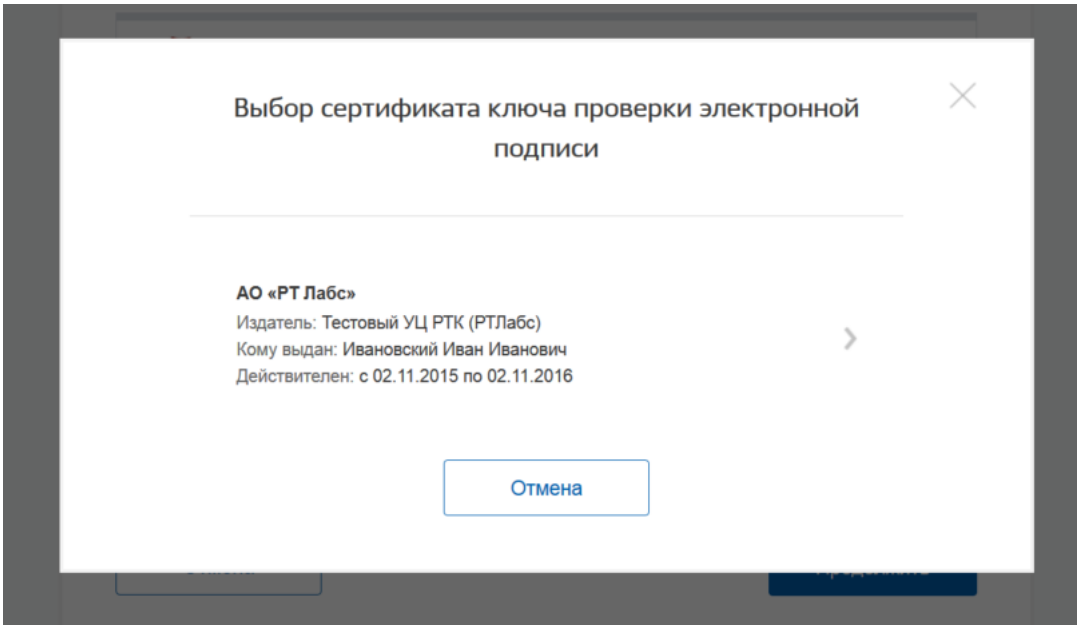

Рисунок 39 – Окно выбора сертификата

Выберите требуемый сертификат, после чего отобразится окно ввода пин-кода. Следует ввести корректное значение pin-кода и нажать «Продолжить»

В-третьих, после проверки возможности зарегистрировать юридическое лицо с помощью электронной подписи, ЕСИА предложит заполнить форму с данными о юридическом лице и данными о руководителе организации (лице, имеющем право действовать от имени юридического лица без доверенности). Основные поля заполнены, поскольку они были считаны из сертификата электронной подписи, их невозможно изменить (рис. 40). Необходимо убедиться, что в качестве типа организации выбрана опция «Юридическое лицо» (особенности регистрации органа государственной власти изложены в п. 3.2.2 документа). Далее необходимо указать ряд дополнительных сведений об организации и ее руководителе:

- полное наименование;
- ОГРН;
- ИНН юридического лица;
- организационно-правовую форму;
- данные о руководителе:
  - ФИО руководителя;

- ИНН руководителя как физического лица (если ИНН не был указан в личных данных), если ИНН у руководителя отсутствует, то следует отметить опцию «У меня нет ИНН»;
- служебный телефон;
- служебный адрес электронной почты;

– контактная информация:

- адрес электронной почты организации.

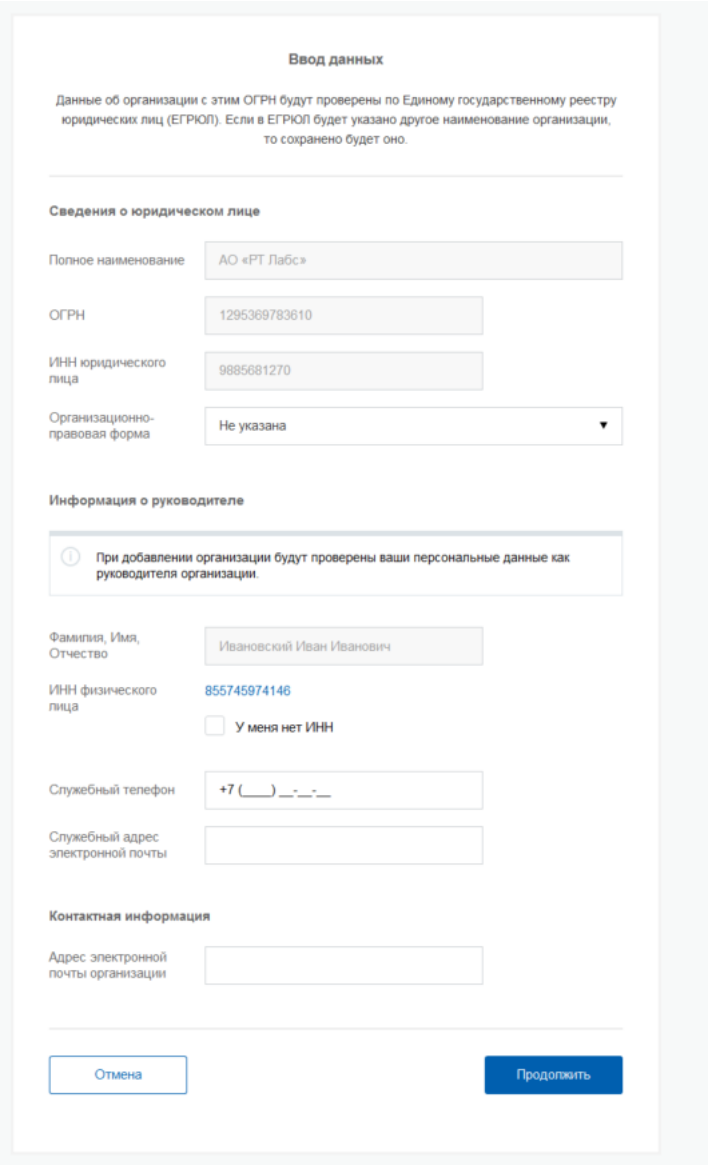

Рисунок 40 – Заполнение данных организации

После этого следует нажать на кнопку «Продолжить».

В-четвертых, следует дождаться автоматической проверки данных организации и руководителя организации в Федеральной налоговой службе (рис. 41). Если ошибок не возникнет, то юридическое лицо будет зарегистрировано. До окончания проверок можно

закрыть данную страницу: ход выполнения проверок можно посмотреть через личную страницу ЕСИА, о результатах выполнения проверок пользователь будет уведомлен по имеющимся контактам (адресу электронной почты или номеру мобильного телефона).

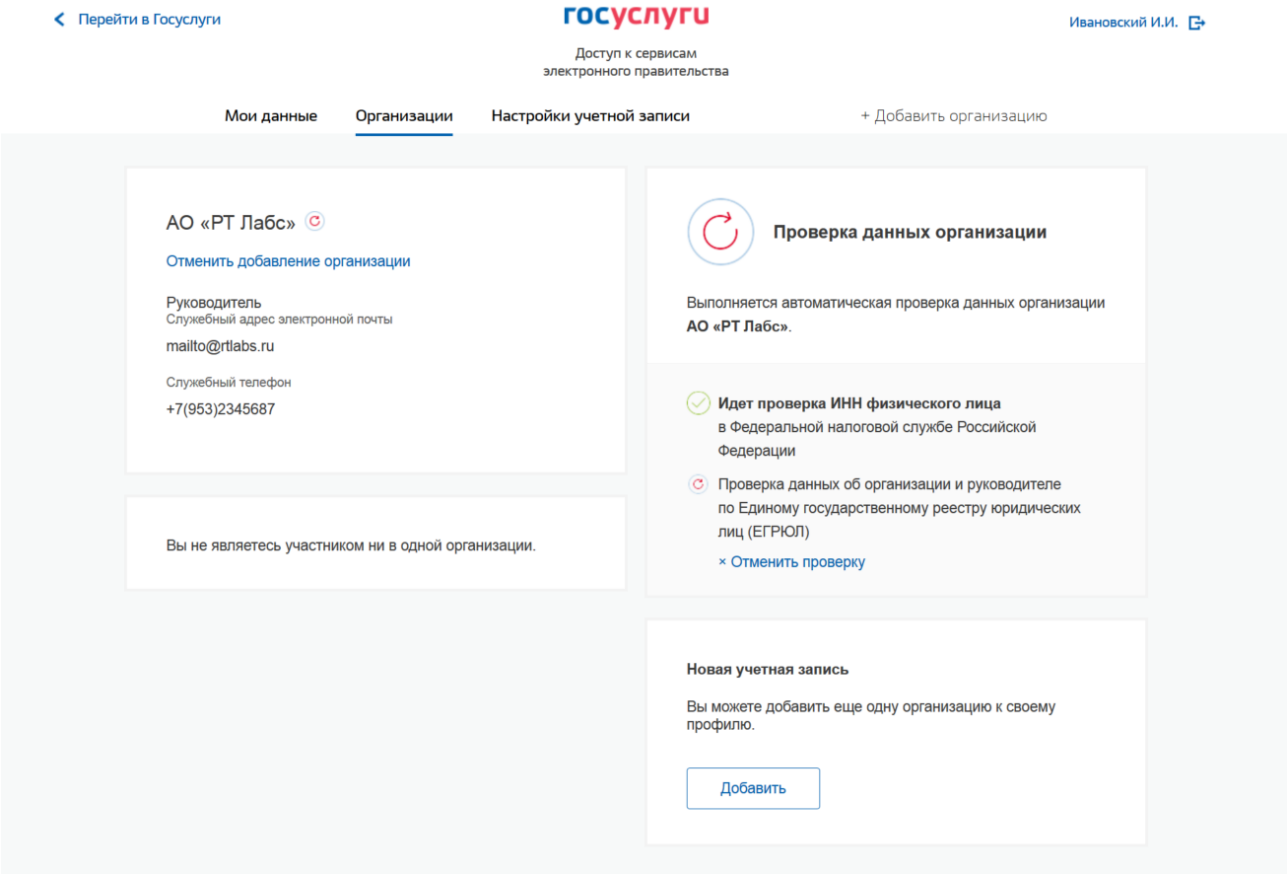

Рисунок 41 – Процесс проверки заявки на регистрацию юридического лица

При необходимости перейти в какую-либо систему от имени данного юридического лица требуется войти повторно в учетную запись ЕСИА. После этого при доступе к системе, предусматривающей вход от имени юридического лица, может появиться запрос роли. В этом случае необходимо выбрать организацию, от имени которой предполагается работать в системе (рис. 42).

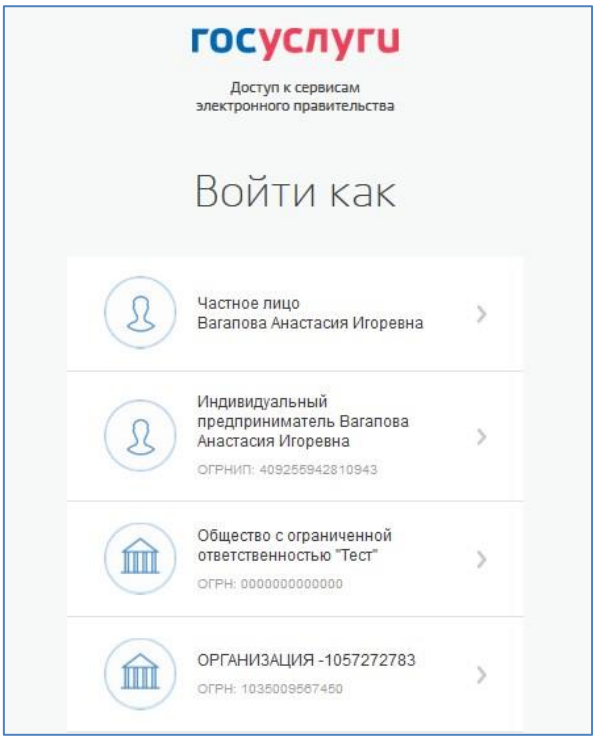

Рисунок 42 – Выбор роли

После регистрации учетной записи у руководителя организации появляется возможность приглашать сотрудников, регулировать их доступ к информационным системам (п. 3.5.2.3) и др.

3.2.2 Особенности регистрации органов государственной власти

Для регистрации государственного органа или организации (далее – ОГВ) на шаге заполнения формы с данными юридического лица (см. п. 3.2.1) необходимо выбрать в качестве типа организации «Государственный орган или организация». После этого дополнительно появится возможность указать следующие данные (рис. 43):

- тип органа;
- территориальная принадлежность (для федеральных органов власти следует указать «Российская Федерация», для органов власти субъектов РФ – соответствующий регион и др.);
- ОКТМО – код по Общероссийскому классификатору территорий муниципальных образований; после его ввода под полем появится информация из справочника, какому муниципальному образованию соответствует введенный код;
- ведомство, подтверждающее статус государственного органа или организации– уполномоченному лицу этой организации будет отправлен запрос на подтверждение статуса регистрируемой организации. Из предложенного перечня следует выбрать вышестоящую организацию (если она присутствует в перечне),

либо другую организацию, уполномоченный сотрудник которой может подтвердить статус регистрируемой организации как ОГВ.

После заполнения этих полей (а также данных, необходимых для регистрации любого юридического лица, т.е. не специфических для ОГВ) необходимо нажать на кнопку «Продолжить». После успешного ввода пин-кода для электронной подписи будет произведена стандартная проверка данных руководителя организации по ЕГРЮЛ (рис. 41).

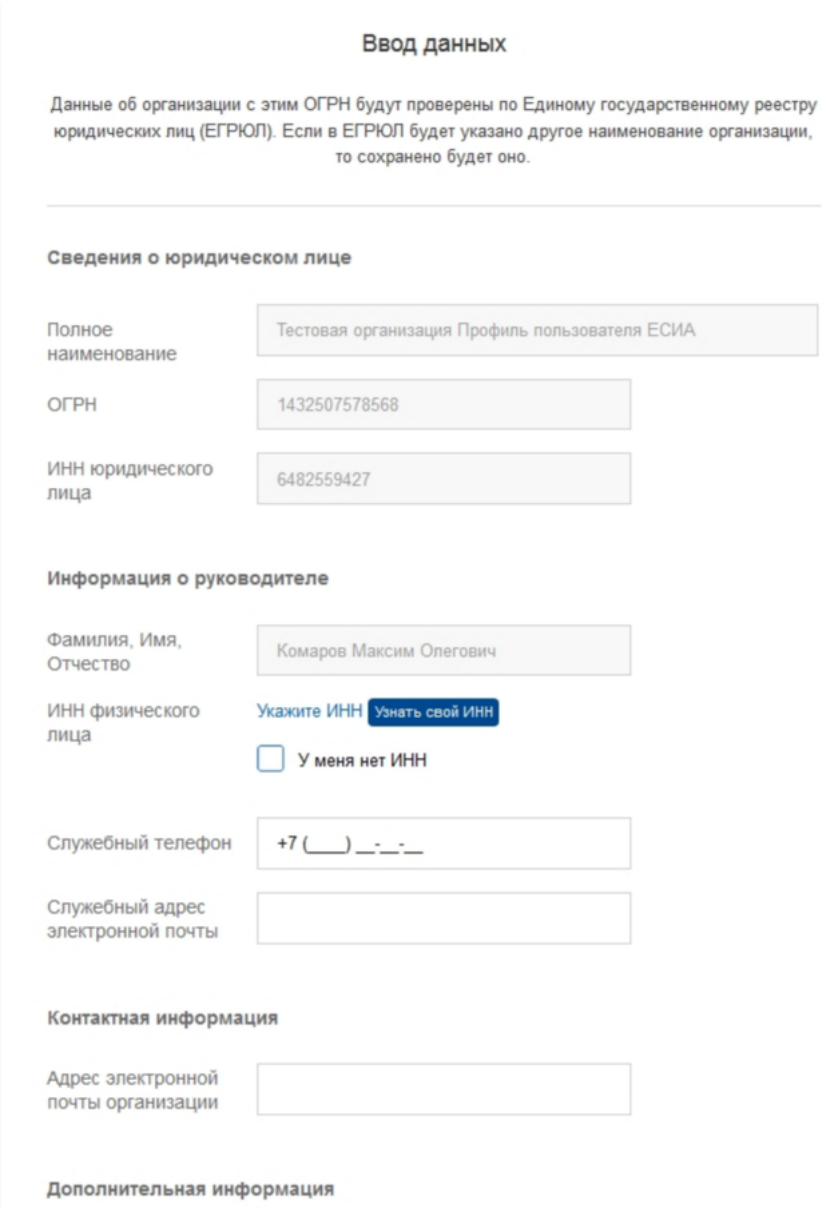

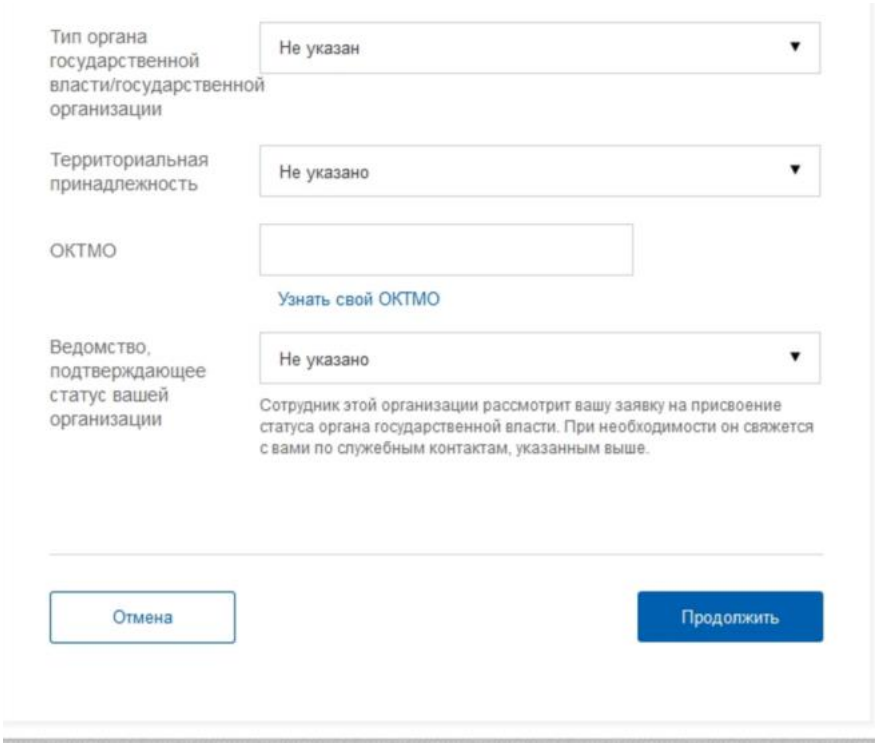

Рисунок 43 – Дополнительные данные организации при регистрации органа государственной власти

После проверки данных по ЕГРЮЛ появится возможность перейти в профиль организации (см. п. 3.5.1.3) (при нажатии на ссылку «Отменить проверку» не будет создан профиль организации), однако специфические данные, характерные для ОГВ, не будут отображаться: до тех пор, пока уполномоченный сотрудник организации, подтверждающий статус ОГВ, не подтвердит запрос, данная учетная запись будет иметь статус обычного юридического лица.

О факте рассмотрения соответствующего запроса сообщает информационный блок в профиле зарегистрированной организации (см. рис. 44). В этом информационном блоке также содержится информация о ведомстве, в которое направлен запрос.

В случае нажатия на ссылку «Отменить добавлении организации» не будет создан профиль организации.

После принятия запроса учетная запись получит статус ОГВ, информационный блок пропадет из профиля, а инициатору запроса на его служебный адрес электронной почты будет направлено письмо-уведомление (рис. 45).

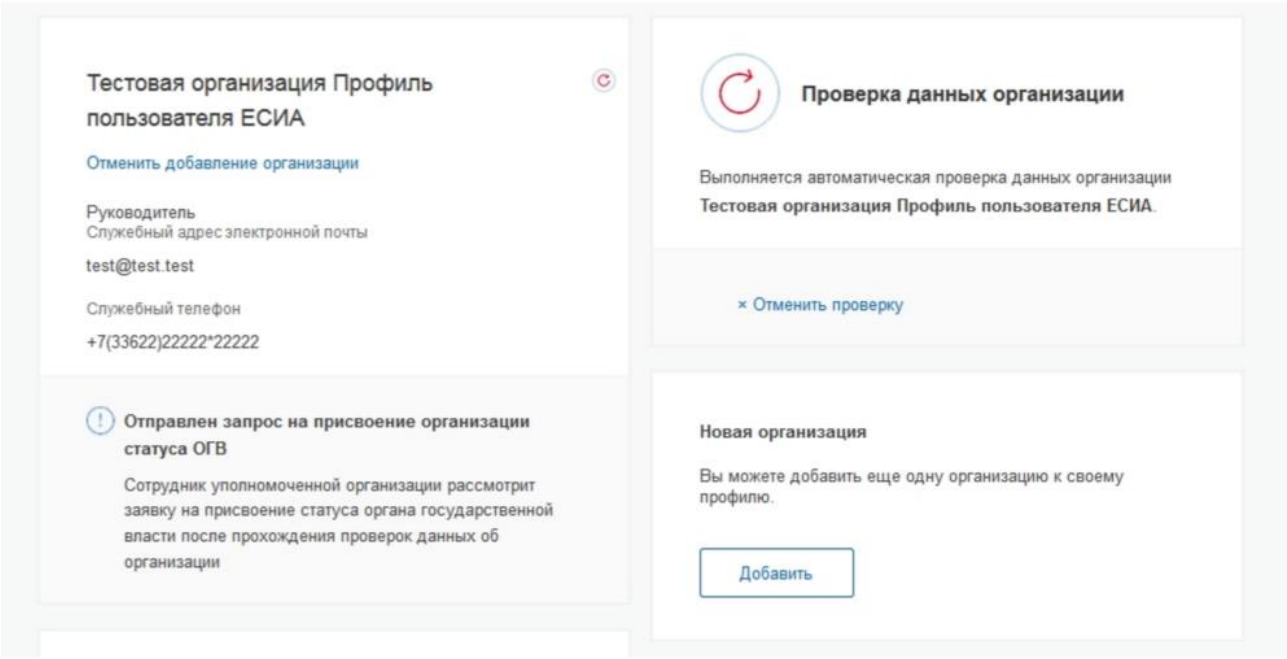

Рисунок 44 – Заявка на регистрацию ОГВ в процессе рассмотрения

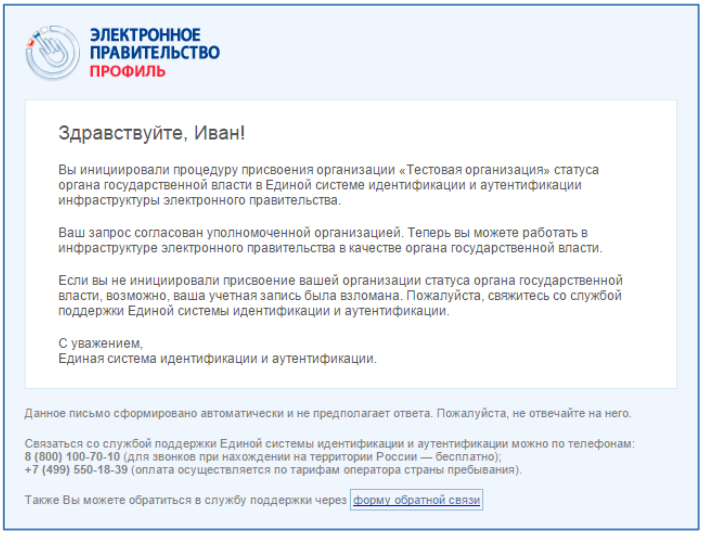

Рисунок 45 – Уведомление об утверждении заявки на регистрацию ОГВ

На этапе рассмотрения заявки или при ее отклонении имеется возможность отменить согласование.

Следует учитывать, что нажатие на ссылку «Отменить» в информационном баннере приведет к отмене запроса. Организация будет сохранена в качестве юридического лица, но повторная подача запроса на присвоение статуса ОГВ будет невозможна (см. Рисунок 46).

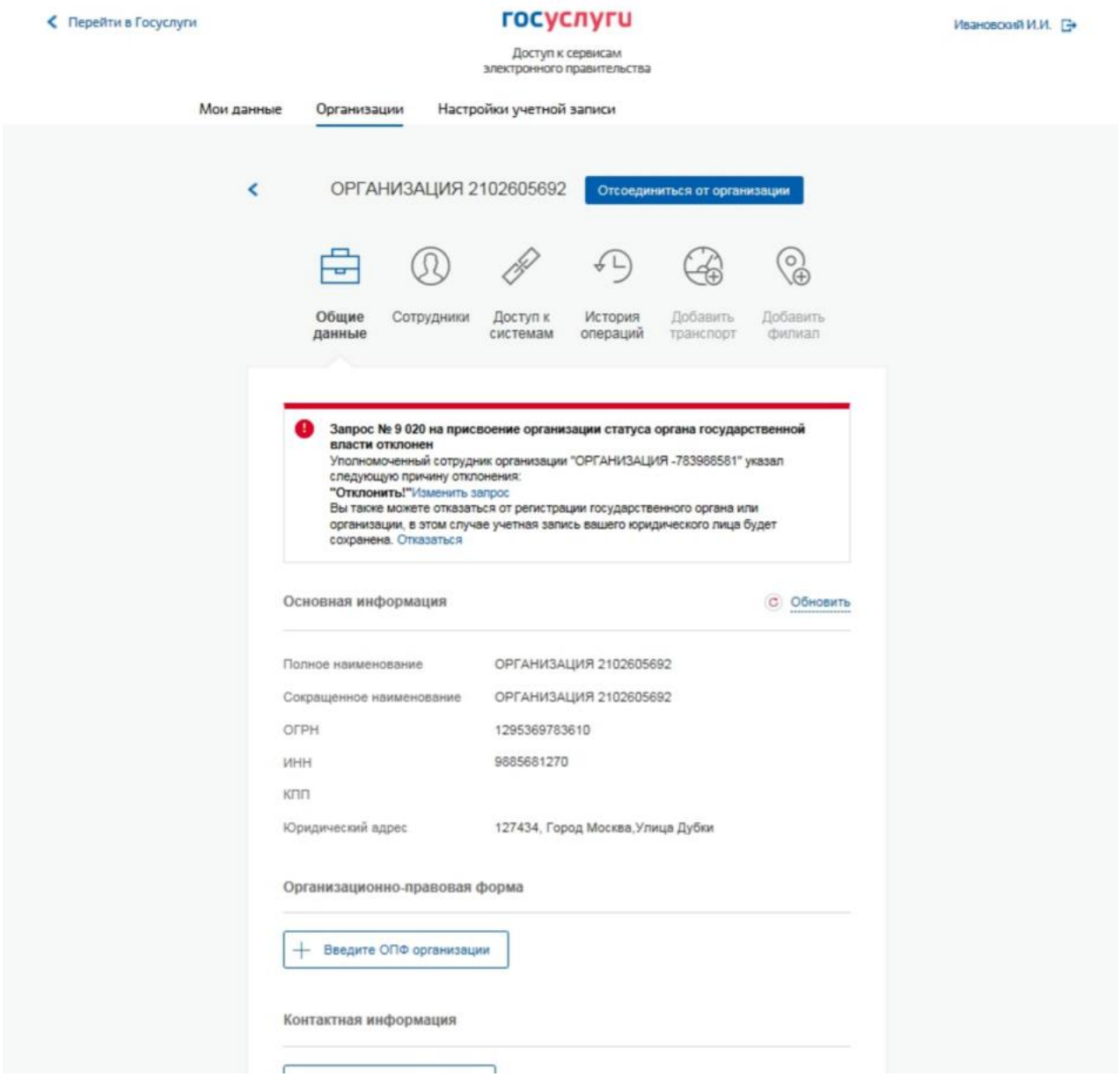

Рисунок 46. Страница организации при несогласовании статуса ОГВ

3.2.3 Особенности регистрации юридических лиц, подчиненных Управляющей компании

Регистрировать любую организацию в ЕСИА может только руководитель организации. При регистрации управляемой (подчиненной) компании квалифицированный сертификат ключа проверки электронной подписи должен быть получен на руководителя Управляющей компании, при условии, что у управляемой компании отсутствуют назначенные (и прописанные в ЕГРЮЛ) руководители или лица, имеющие право действовать без доверенности.

Если квалифицированный сертификат получен непосредственным руководителем

подчиненного юридического лица, то возможна регистрация в ЕСИА этого юридического лица по данному средству электронной подписи.

Таким образом, регистрацию всех своих подчиненных организаций должен осуществлять их руководитель. В тех случаях, когда руководитель в ЕГРЮЛ явно не назначен, регистрацию ЮЛ может осуществить руководитель Управляющей компании. Для каждой подчиненной организации у него должен быть свой квалифицированный сертификат проверки электронной подписи. Все эти квалифицированные сертификаты должны содержать информацию о нем как о руководителе, а также сведения о соответствующем юридическом лице.

3.2.4 Регистрация филиалов

Для регистрации учетной записи филиала должна быть предварительно зарегистрирована учетная запись головной организации. Осуществить регистрацию филиала могут:

- руководители организации;
- сотрудники, включенные в группу «Администраторы профиля организации».

Регистрацию филиала необходимо инициировать из профиля соответствующей организации (закладка «Общие данные»), для этого необходимо нажать на кнопку «Добавить филиал» (рис. Рисунок 47). После этого заполнить следующие данные:

- название филиала;
- КПП филиала;
- организационно-правовая форма;
- адрес электронной почты филиала (рис. 48).

После этого система проверит уникальность сочетания ИНН головной организации и КПП (одна организация не может иметь несколько филиалов с одним и тем же КПП) и будет создана учетная запись филиала.

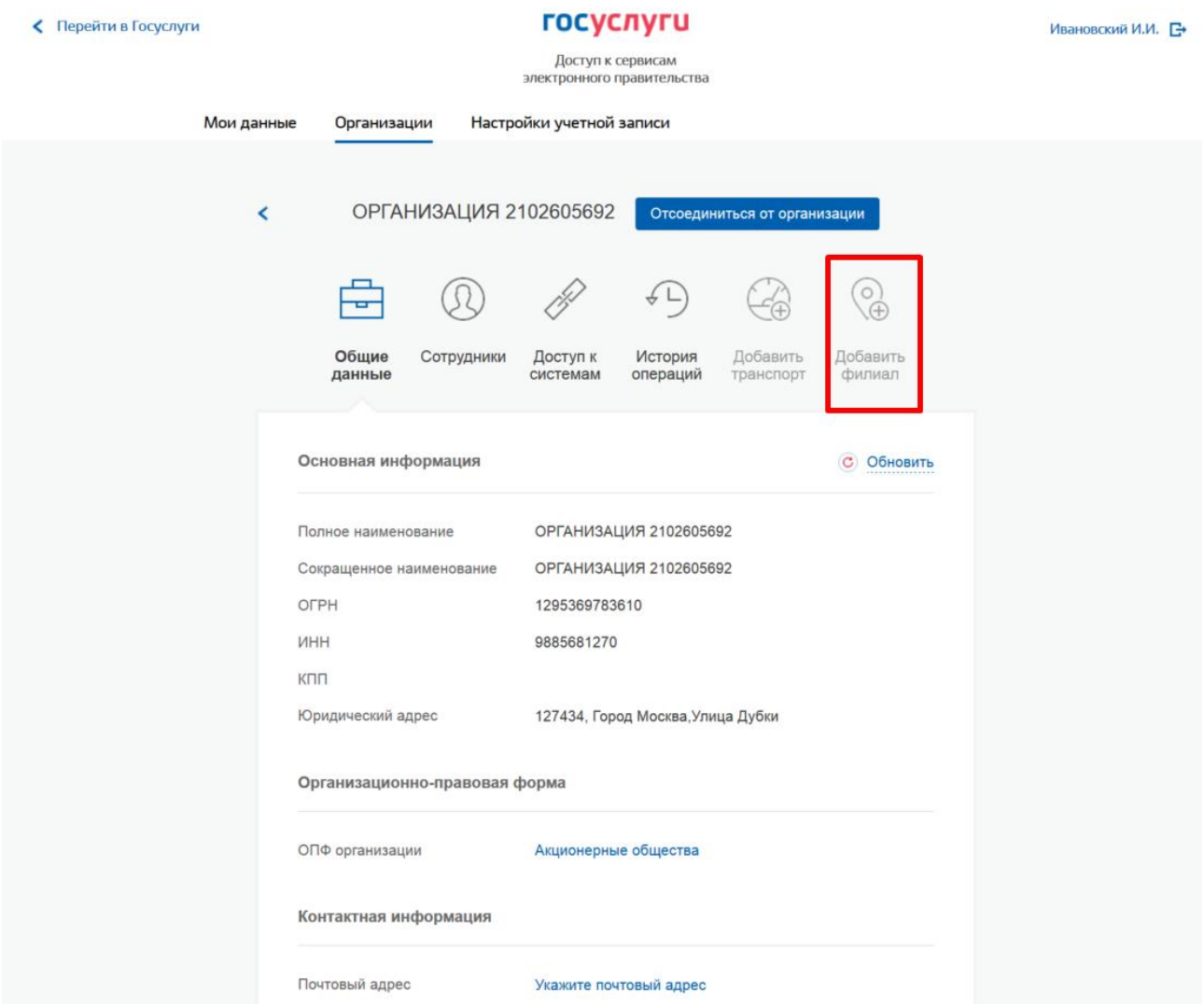

Рисунок 47 – Создание учетной записи филиала

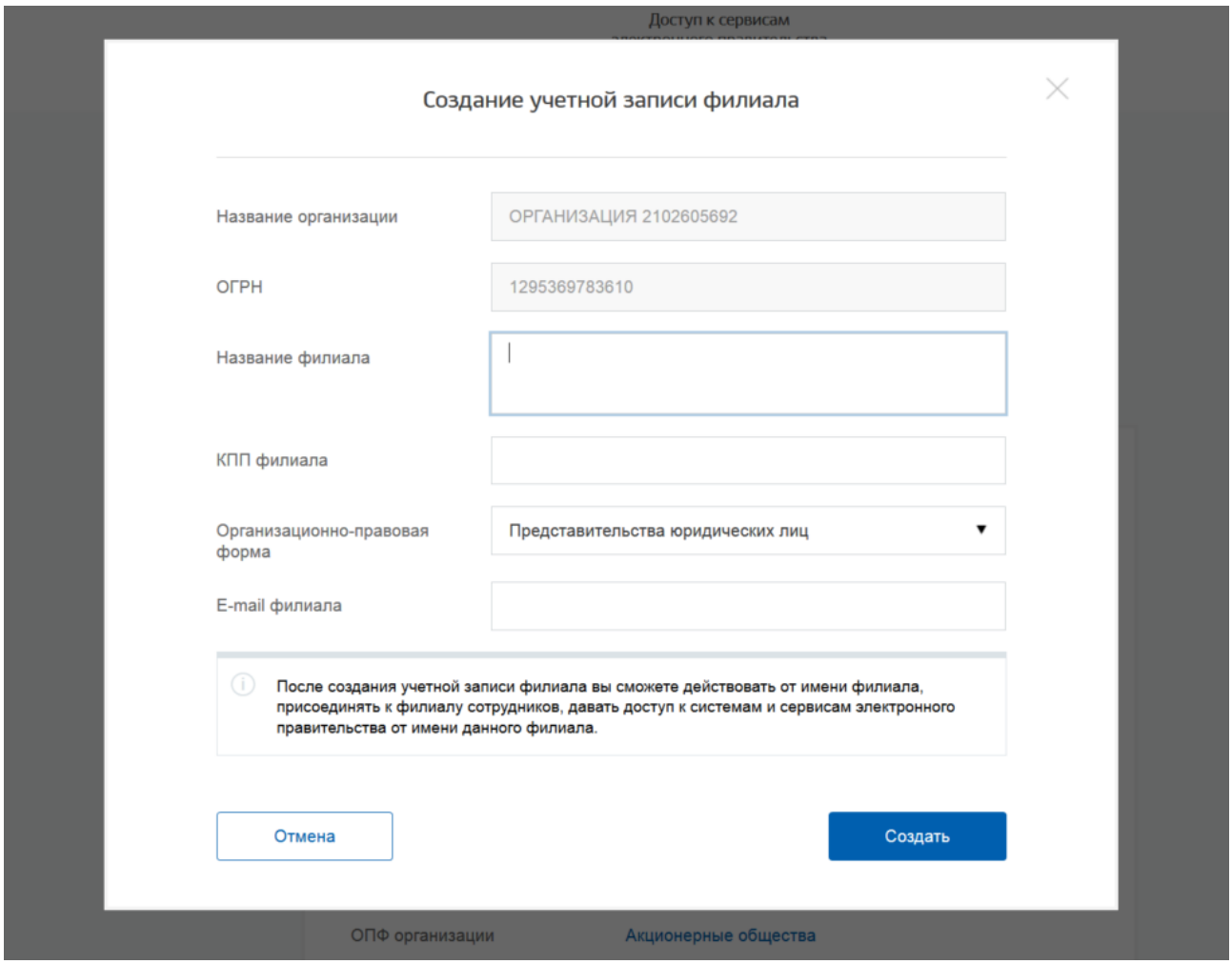

Рисунок 48 – Форма создания учетной записи филиала

После создания филиала сотрудник, выполнивший это действие, не будет присоединен к филиалу в качестве сотрудника. Для добавления сотрудников в филиал, а также для управления данными филиалами, следует перейти в профиль соответствующего филиала (Рисунок 49).

В разделе «Филиалы» профиля головной организации (закладка «Общие данные») отображаются все филиалы, созданные данной организацией.

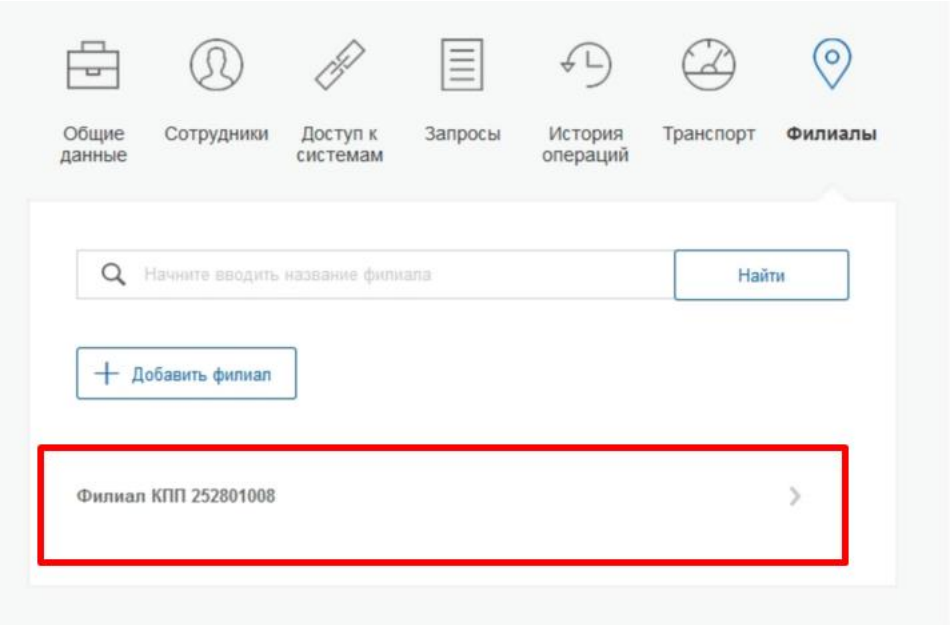

Рисунок 49 – Просмотр перечня филиалов и переход в профиль филиала

Возможности по управлению данными филиала описаны в п. 3.5.2.6 документа. Если пользователь, присоединенный к филиалу, аутентифицируется в одну из систем, поддерживающих вход сотрудников организаций, то ему будет предложено войти и в качестве сотрудника филиала (рис. Рисунок 50).

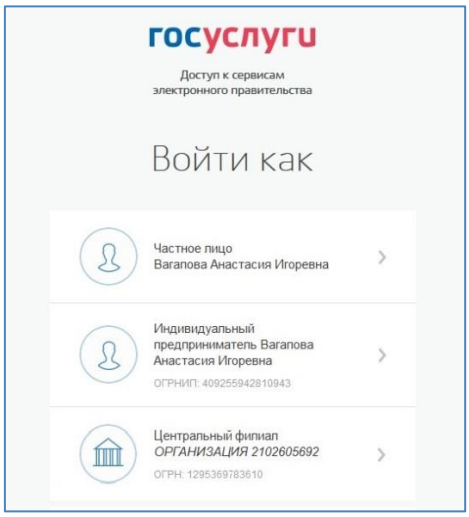

Рисунок 50 – Вход в систему с ролью сотрудника филиала

3.3 Создание учетной записи индивидуального предпринимателя

Создавать учетную запись индивидуального предпринимателя можно только из подтвержденной учетной записи физического лица. Это значит, что для регистрации индивидуального предпринимателя предварительно необходимо пройти процедуру подтверждения учетной записи физического лица (см. п. 3.1).

Процедура регистрации индивидуального предпринимателя из подтвержденной учетной записи пользователя включает в себя три основных шага.

Во-первых, следует войти в ЕСИА и перейти во вкладку «Организации». Далее нажать на ссылку «создать в ЕСИА учетную запись индивидуального предпринимателя», расположенную на информационном баннере (Рисунок 51). ЕСИА отобразит инструкцию по регистрации индивидуального предпринимателя в ЕСИА.

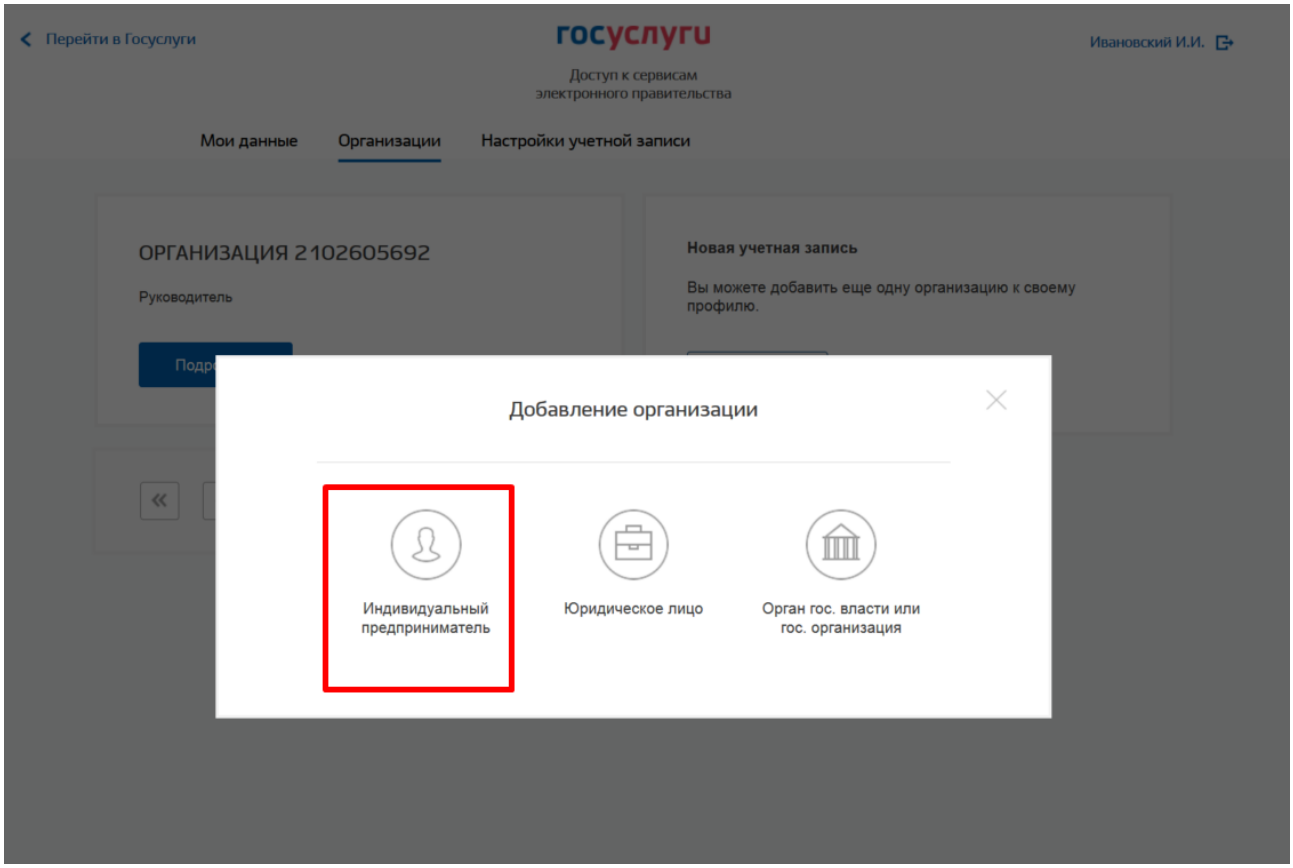

Рисунок 51 – Страница «Организации»

Во-вторых, после с ознакомления с инструкцией следует заполнить данные об индивидуальном предпринимателе. Основные данные будут уже указаны (они взяты из учетной записи пользователя) (рис. 52). Необходимо указать лишь ряд сведений об индивидуальном предпринимателе:

- ИНН (если не был указан ранее);
- ОГРНИП.

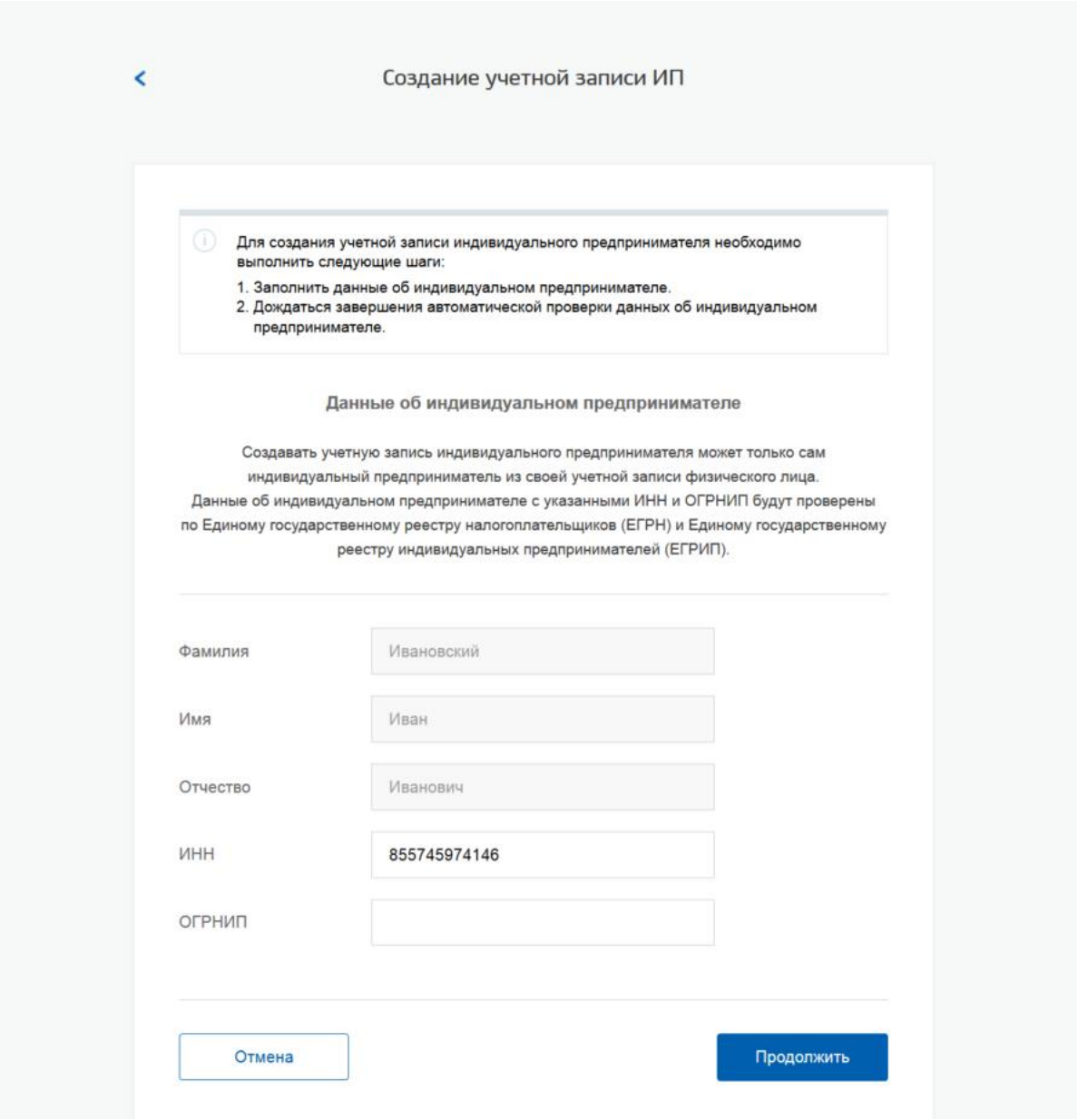

Рисунок 52 – Данные индивидуального предпринимателя

После этого следует нажать на кнопку «Продолжить».

В-третьих, следует дождаться автоматической проверки данных индивидуального предпринимателя в Федеральной налоговой службе (рис. 53). Если ошибок не возникнет, то индивидуальный предприниматель будет зарегистрирован. До окончания проверок можно закрыть данную страницу: ход выполнения проверок можно посмотреть через личную страницу ЕСИА, о результатах выполнения проверок пользователь будет уведомлен по имеющимся контактам (адресу электронной почты или номеру мобильного телефона).

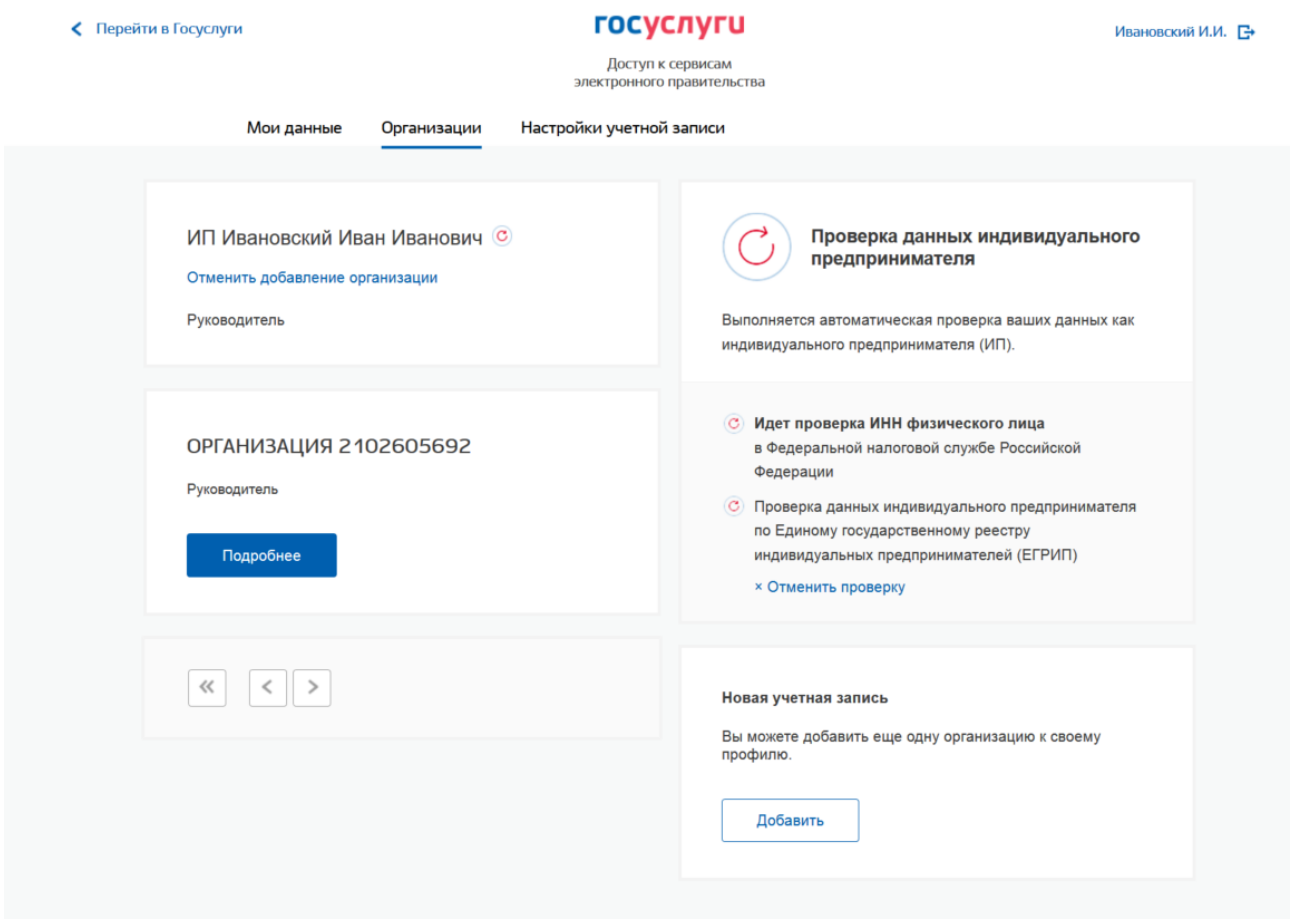

Рисунок 53 – Проверка данных индивидуального предпринимателя

3.4 Авторизация в ЕСИА

Авторизоваться в ЕСИА могут пользователи с зарегистрированной учетной записью любого типа и имеющие разные роли (гражданин Российской Федерации, иностранный гражданин или лицо без гражданства, должностное лицо юридического лица или индивидуальный предприниматель).

3.4.1 Страница авторизации

Для перехода на страницу авторизации ЕСИА необходимо нажать кнопку «Вход» в информационной системе, интегрированной с ЕСИА (рис.).

Отобразится страница авторизации ЕСИА (рис. 54).

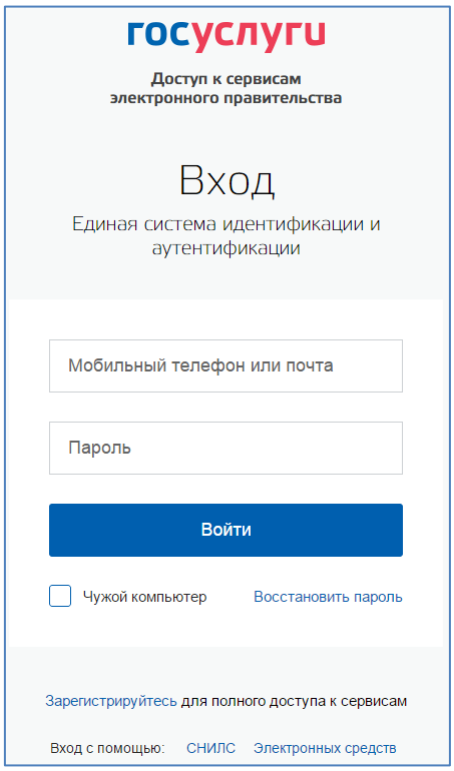

Рисунок 54 – Страница авторизации

В ЕСИА возможна авторизация следующими способами:

- авторизация по паролю (по умолчанию);
- авторизация с помощью средства квалифицированной электронной подписи или Универсальной электронной карты (УЭК).

Некоторые системы могут иной вид страницы входа – например, может отсутствовать поддержка входа по паролю (вход только по электронной подписи).

3.4.2 Авторизация по паролю

Для авторизации по паролю необходимо ввести один из вариантов логина (номер мобильного телефона, СНИЛС или адрес электронной почты), пароль доступа и нажмите кнопку «Войти». Следует помнить следующие ограничения по использованию логинов:

- можно использовать СНИЛС только при наличии стандартной или подтвержденной учетной записи;
- можно использовать адрес электронной почты / номер мобильного телефона только в случае, если данные контакты были подтверждены (см. п. 3.5.1.1).

Нажмите кнопку «Войти». После успешного завершения авторизации отобразится страница с личными данными пользователя ЕСИА, либо страница, запросившая авторизацию.

3.4.3 Авторизация с помощью средства электронной подписи

Осуществлять вход в ЕСИА с помощью средства электронной подписи могут пользователи, имеющие как стандартную, так и подтвержденную учетную запись.

Для авторизации с помощью средства электронной подписи следует выбрать вариант «Войти с помощью электронных средств», подключить носитель электронной подписи, нажать кнопку «Готово», выбрать сертификат ключа проверки электронной подписи (рис. 55) и указать пин-код доступа к носителю ЭП. Нажмите кнопку «ОК» (рис. 56). Для некоторых типов электронной подписи ввод пин-кода осуществляется в специальном всплывающем окне, оформленном в дизайне ЕСИА.

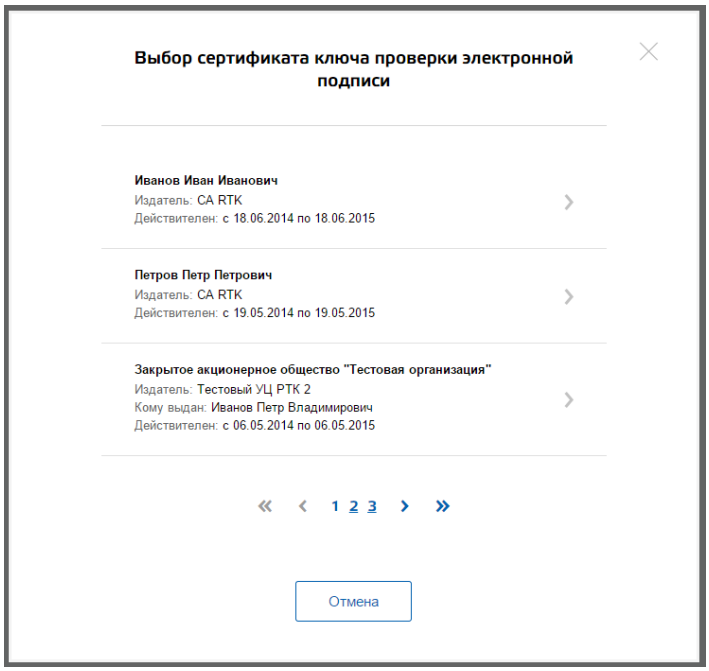

Рисунок 55 – Окно выбора сертификата

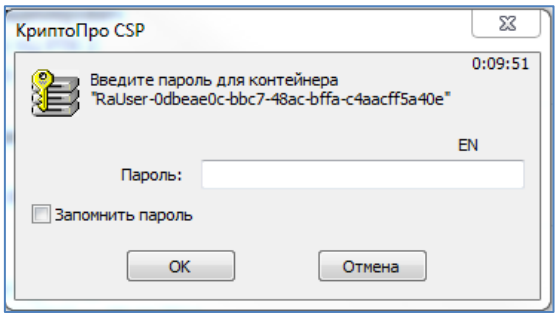

Рисунок 56 – Ввод пин-кода

После успешного завершения авторизации отобразится страница с профилем пользователя ЕСИА.

Следует помнить, что квалифицированный сертификат ключа проверки электронной подписи должен быть приобретен в одном из аккредитованных Минкомсвязью России удостоверяющих центров. Их перечень можно посмотреть по адресу: https://e-trust.gosuslugi.ru/CA.

УЭК можно получить в уполномоченных организациях субъектов Российской Федерации. Перечень уполномоченных организаций можно посмотреть по адресу: http://www.uecard.ru/for-citizens/how-to-get/ffc-and-uosy/.

ЕСИА поддерживает аутентификацию с использованием следующих типов сертификатов ключа проверки электронной подписи:

- сертификат, выданный физическому лицу;
- сертификат, выданный должностному лицу юридического лица или органа государственной власти.

Для успешной аутентификации необходимо, чтобы в сертификате был указан СНИЛС физического лица – владельца данного сертификата.

3.4.4 Разрешение на доступ к своим данным

При переходе пользователя к системам электронного правительства (например, веб-сайтам или порталам) у этих систем может возникнуть необходимость получить данные пользователя, хранящиеся в ЕСИА. Некоторые системы – например, Единый портал государственных услуг (функций) – получают такие данные автоматически.

В то же время остальные системы могут получить данные о пользователе только после того, как пользователь явным образом даст разрешение на доступ к своим данным. В этом случае схема взаимодействия включает в себя следующие шаги:

1. Пользователь обращается к некоторой системе (например, информационному порталу).

2. Система просит ЕСИА произвести вход пользователя в систему и запрашивает у ЕСИА разрешение на доступ к некоторым данным.
3. ЕСИА обеспечивает вход пользователя в систему (например, по паролю или электронной подписи) и отображает специальную страницу, на которой указывается система, осуществляющая запрос на доступ к данным, а также объем запрашиваемых данных (рис. 57).
4. Пользователь дает системе разрешение на доступ к его персональным данным.
5. ЕСИА выдает системе специальное разрешение, позволяющее системе обращаться к ЕСИА для получения данных о пользователе (например, его адрес электронной почте).
6. Система теперь имеет возможность обращаться к данным пользователя, предъявляя это разрешение.

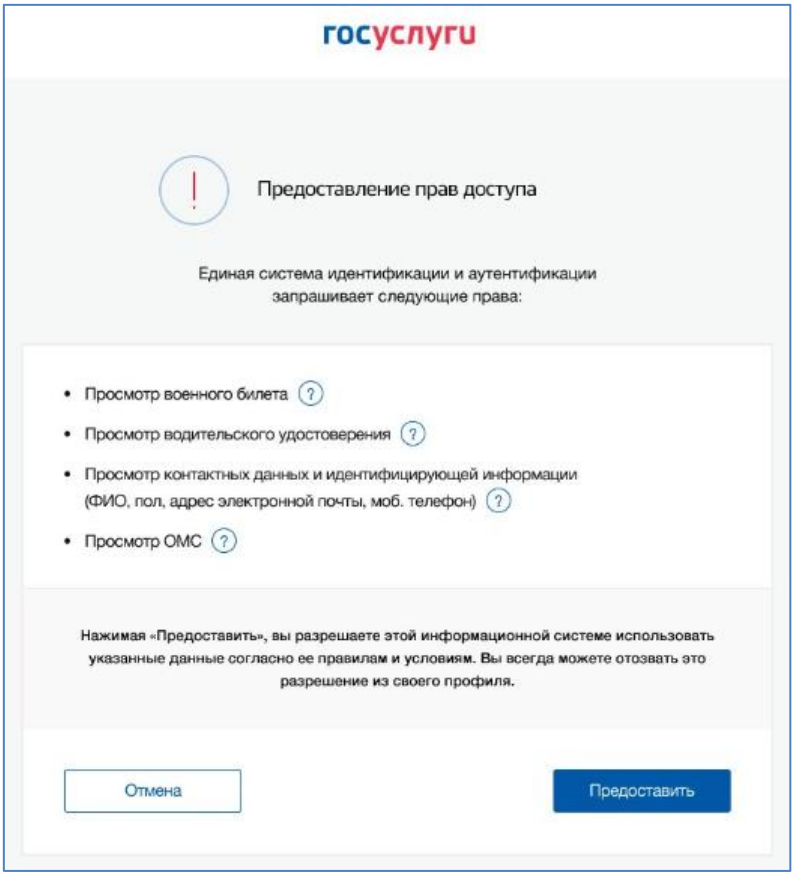

Рисунок 57 – Запрос на доступ к персональным данным

В ЕСИА предусмотрены следующие типы разрешений:

1. Разрешение на доступ к личным данным пользователя:
   - просмотр контактных данных и идентифицирующей информации (ФИО, пол, email, моб. телефон);

- просмотр расширенной информации (все данные учетной записи ЕСИА кроме данных о почтовом адресе, адресе регистрации и информации об основном документе, удостоверяющем личность);
- просмотр всех личных данных пользователя ЕСИА;
- просмотр отдельных сведений из учетной записи пользователя (ФИО, пол, дата рождения, паспортные данные и др.).

Дать такие разрешения может только владелец данных, т.е. сам пользователь.

2. Разрешение на доступ к данным организации:
   - просмотр основной информации об организации (название, тип, ОГРН, ИНН, организационно-правовая форма, КПП);
   - просмотр всех данных об организации и ее сотрудниках.

   Дать такие разрешения может только уполномоченное лицо организации (руководитель или администратор профиля организации). Наличие разрешения на полный доступ к данным организации позволяет также получить краткую информацию о сотрудниках как физических лицах.
3. Разрешение на проведение идентификации и аутентификации (вход в систему).

Пользователь ЕСИА (физическое лицо, индивидуальный предприниматель, юридическое лицо) может отозвать ранее выданное разрешение. Подробное описание процесса управления выданными разрешениями приведено в разделе 3.5.3.3.

3.5 Просмотр и управление данными, хранящимися в ЕСИА

После авторизации и входа в личную страницу пользователь имеет возможность просматривать и редактировать данные о себе. Прямая ссылка для перехода к просмотру личных данных имеет следующий вид:

https://esia.gosuslugi.ru/profile/user/

Все данные разделены на следующие группы:

- персональные данные;
- организации;
- настройки учетной записи.

3.5.1 Персональные данные

К персональным данным, размещенным в ЕСИА (рис. 58), относятся:

- основная информация:
  - фамилия, имя, отчество;
  - пол;
  - дата рождения;
  - место рождения;
  - гражданство (только для стандартной и подтвержденной учетной записи);
  - реквизиты удостоверяющего личность документа (только для стандартной и подтвержденной учетной записи);
  - СНИЛС (только для стандартной и подтвержденной учетной записи).
- контактная информация:
  - адрес электронной почты;
  - мобильный телефон;
  - адрес регистрации;
  - адрес проживания;
  - домашний телефон
- документы:
  - ИНН (только для стандартной и подтвержденной учетной записи);
  - водительское удостоверение;
  - свидетельство о рождении;
  - полис ОМС;
  - заграничный паспорт;
  - военный билет.

- данные о детях (только для подтвержденной учетной записи);
- транспортные средства:
    - государственный регистрационный знак транспортного средства и реквизиты свидетельства о регистрации транспортного средства.

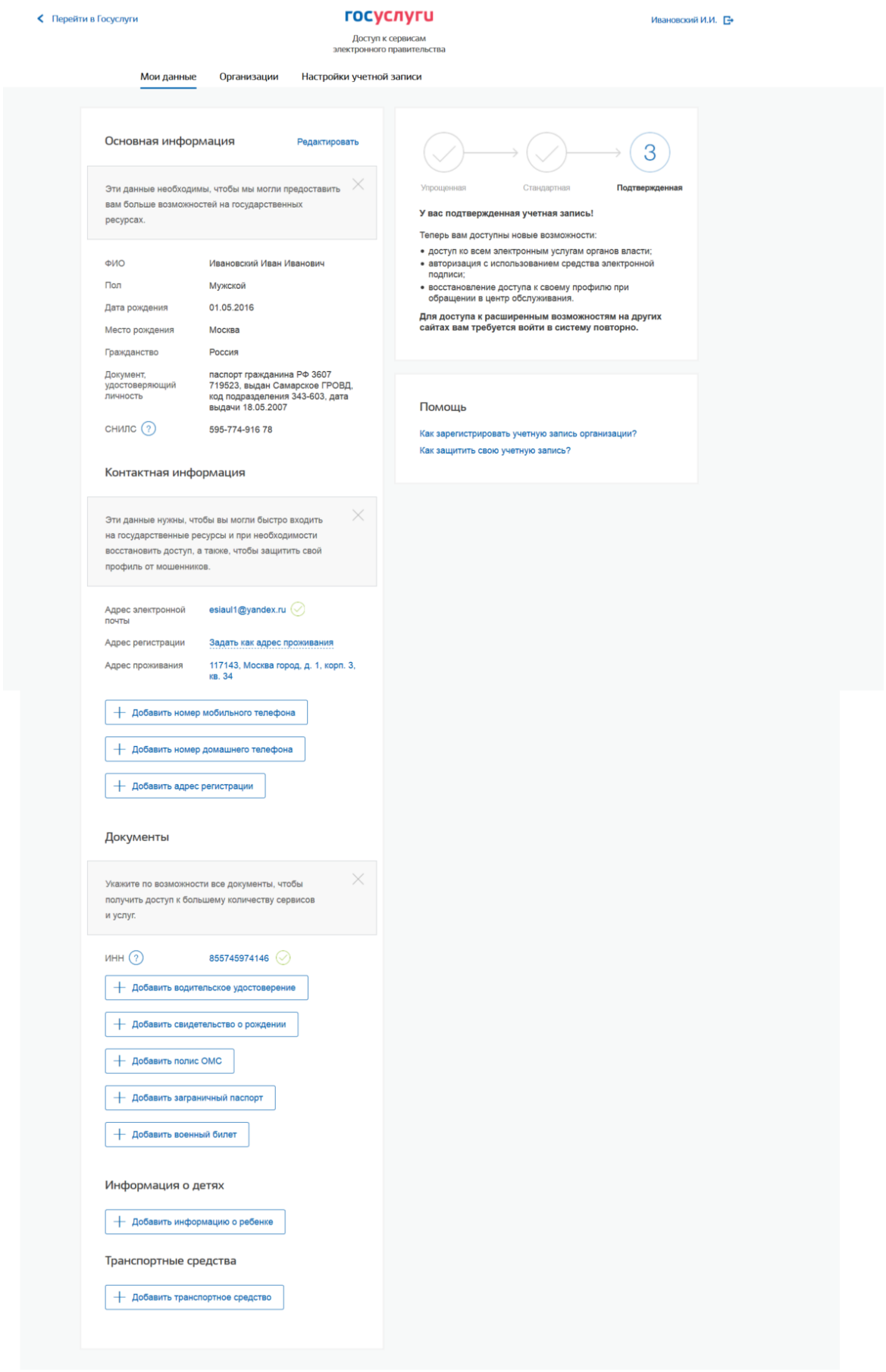

Рисунок 58 – Страница профиля пользователя (подтвержденная учетная запись)

Процедура редактирования ряда полей различается в зависимости от того, является ли учетная запись пользователя упрощенной, стандартной или подтвержденной. Для стандартной или подтвержденной учетной записи изменение ряда полей возможно только после проверки этих данных в государственных ведомствах. До тех пор, пока данные не будут подтверждены, изменение данных не произойдет. В таблице представлена информация о необходимости проверки данных в базах данных органов власти при изменении личных данных.

Таблица 1 – Проверки при изменении данных пользователя

№ п/п	Название изменяемого атрибута	Тип учетной записи	
		упрощенная	стандартная / подтвержденная
1.	**Основная информация:**		
2.	Фамилия, имя, отчество	Не требует проверки	Проверка по сервису ФМС России и Пенсионного фонда России
3.	Пол	Не требует проверки	Проверка по сервису Пенсионного фонда России
4.	Дата рождения	Не требует проверки	Проверка по сервису Пенсионного фонда России
5.	Место рождения	Не требует проверки	Не требует проверки
6.	Гражданство	Не отображается	Не может быть изменено
7.	Реквизиты удостоверяющего личность документа	Не отображается	Проверка по сервису ФМС России
8.	СНИЛС	Не отображается	Не может быть изменен[5]
9.	**Контактная информация:**		
10.	адрес электронной почты	Проверка корректности (отправка e-mail)	Проверка корректности (отправка e-mail)
11.	мобильный телефон	Проверка корректности (отправка sms-сообщения)	Проверка корректности (отправка sms-сообщения)

[5] Из стандартной учетной записи может быть инициировано создание другой стандартной учетной записи на другой СНИЛС в результате чего СНИЛС будет изменен.

№ п/п	Название изменяемого атрибута	Тип учетной записи	
		упрощенная	стандартная / подтвержденная
12.	адрес регистрации	Не требует проверки	Не требует проверки
13.	почтовый адрес	Не требует проверки	Не требует проверки
14.	домашний телефон	Не требует проверки	Не требует проверки
15.	**Документы:**		
16.	ИНН	Не отображается	Проверка по сервису ФНС России
17.	реквизиты водительского удостоверения	Не требует проверки	Не требует проверки
18.	свидетельство о рождении	Не требует проверки	Не требует проверки
19.	полис ОМС	Не требует проверки	Не требует проверки
20.	заграничный паспорт	Не требует проверки	Не требует проверки
21.	военный билет	Не требует проверки	Не требует проверки
22.	**Данные о детях:**		
23.	Основные данные о детях, включая данные об их основных документах	Не требует проверки	Не требует проверки
24.	**Транспортные средства:**		
25.	Реквизиты свидетельства о регистрации транспортного средства и государственный регистрационный знак транспортного средства	Не требует проверки	Не требует проверки

3.5.1.1 Изменение контактных данных

Для изменения адреса электронной почты в профиле пользователя следует нажать на поле с текущим значением адреса электронной почты. Отобразится страница изменения адреса электронной почты (см. рис. 59).

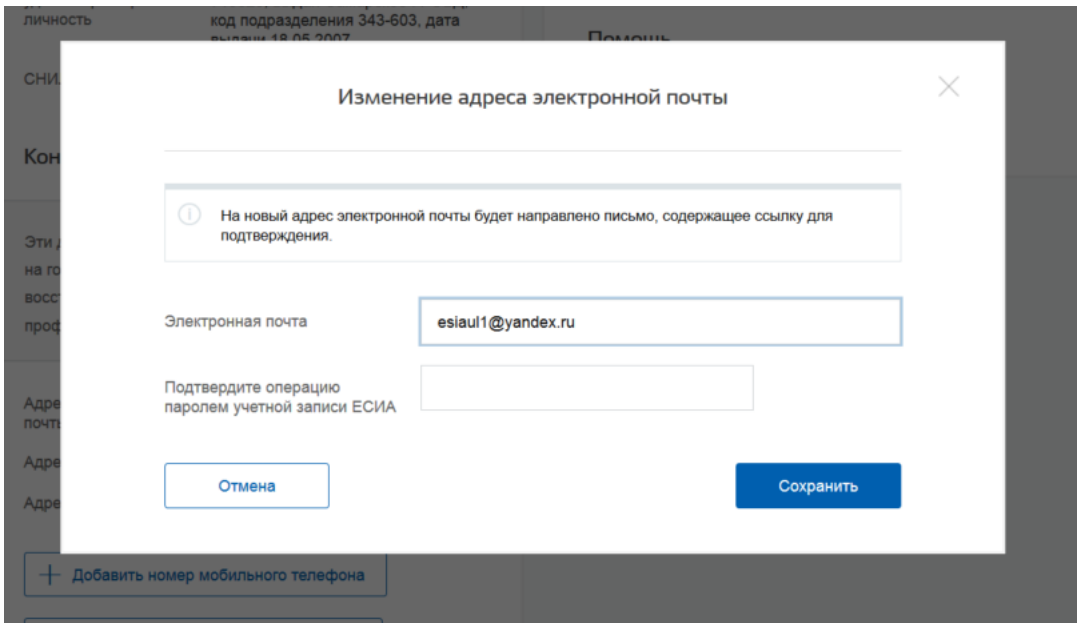

Рисунок 59 – Страница изменения адреса электронной почты

Для изменения адреса необходимо выполнить следующие действия:

1. Ввести новый адрес электронной почты.
2. Ввести пароль для подтверждения операции изменения адреса электронной почты.
3. Нажать кнопку «Сохранить».
   - на новый адрес электронной почты будет отправлено письмо, содержащее ссылку для подтверждения введенного адреса;
   - статус адреса электронной почты в профиле пользователя изменится на «Ожидает подтверждения»;
4. Перейти по ссылке, указанной в письме (или скопировать ссылку и вставить ее в адресную строку браузера).
   - после подтверждения статус адреса электронной почты в профиле пользователя изменится на «Подтвержден».

Для изменения номера мобильного телефона в профиле пользователя следует нажать на поле с текущим значением номера мобильного телефона. Отобразится страница изменения номера мобильного телефона (см. рис. 60).

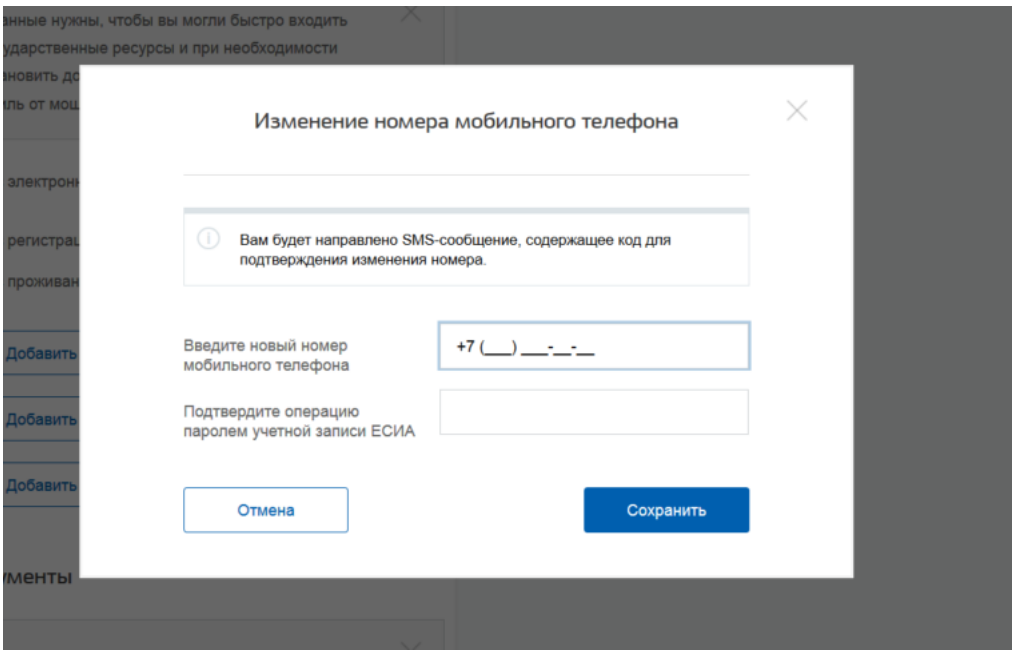

Рисунок 60 – Страница изменения номера мобильного телефона

Для изменения номера необходимо выполнить следующие действия:

1. Ввести новый номер мобильного телефона.
2. Ввести пароль для подтверждения операции изменения номера мобильного телефона.
3. Нажать кнопку «Изменить».
   - на новый номер мобильного телефона будет отправлено sms-сообщение, содержащее код подтверждения введенного номера;
   - статус номера мобильного телефона в профиле пользователя изменится на «Ожидает подтверждения»;
   - отобразится страница ввода код подтверждения.
4. Введите полученный по sms-сообщению код подтверждения и нажмите кнопку «Подтвердить».

После подтверждения статус номера мобильного телефона в профиле пользователя изменится на «Подтвержден».

При смене номера домашнего телефона не требуется проводить какие-либо процедуры подтверждения номера.

В ЕСИА предусмотрена возможность указания домашнего адреса и адреса регистрации. Процедура их ввода и изменения идентична и включает следующие шаги:

1. Нажать на ссылку с адресом (или на слова «Укажите адрес регистрации»).
2. В появившемся окне (рис. 61) необходимо ввести:

– адрес с точностью до улицы. При вводе нескольких букв будут предложены варианты вашего возможного адреса (в виде подсказки). Если среди подсказанных вариантов нет подходящих, то необходимо ввести адрес вручную.
– номера дома, корпуса, строения и квартиры (если номер квартиры отсутствует, то можно поставить галочку «Нет номера квартиры»);
– индекс.

3. Нажать кнопку «Сохранить», новый адрес будет сохранен.

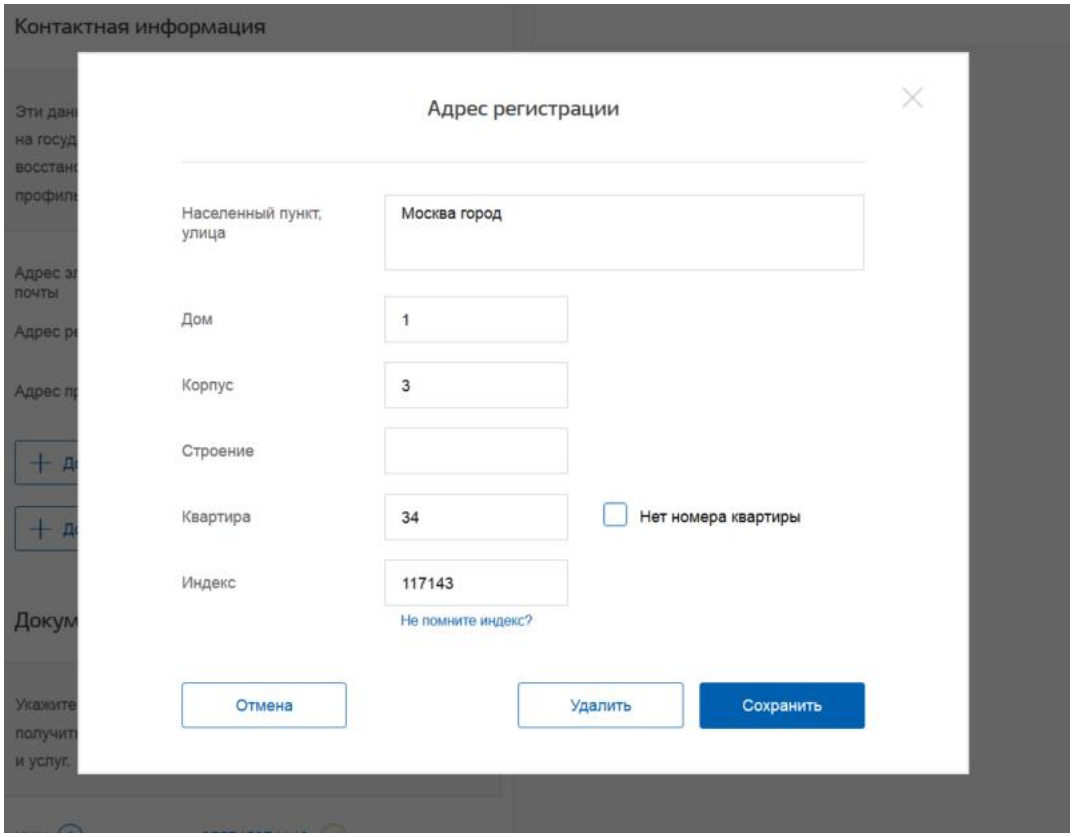

Рисунок 61 – Изменение (добавление) адреса

3.5.1.2 Изменение основной информации

Редактирование основной информации о пользователе в подтвержденной учетной записи осуществляется единовременно, что связано со спецификой подтверждения этих данных[6]. В частности, смена ФИО должна быть подтверждена:

– новым документом, удостоверяющим личность (его данные будут проверены в Федеральной миграционной службе РФ);
– корректными сведениями, хранящимися в Пенсионном фонде России.

Иными словами, если пользователь сменил фамилию, то прежде чем инициировать смену ФИО в своей учетной записи ЕСИА он должен выполнить следующие действия:

[6] Смена основной информации в стандартной учетной записи осуществляется в виде оформления новой заявки на проверку личных данных.

– получить новый документ, удостоверяющий личность (паспорт);
– обратиться в Пенсионный фонд России для смены фамилии, ассоциированной с его СНИЛС.

Следует помнить, что обновление баз данных ФМС России и Пенсионного фонда России может происходить с задержкой, как результат – изменение данных в ЕСИА может быть произведено только после обновления баз данных.

После выполнения этих предусловий пользователь для смены ФИО в подтвержденной учетной записи должен выполнить следующие шаги:

1. Открыть окно с редактированием основной информации о себе.
2. Ввести новые фамилию, имя и отчество (рис. 62).
3. Уточнить данные документа, удостоверяющего личность.

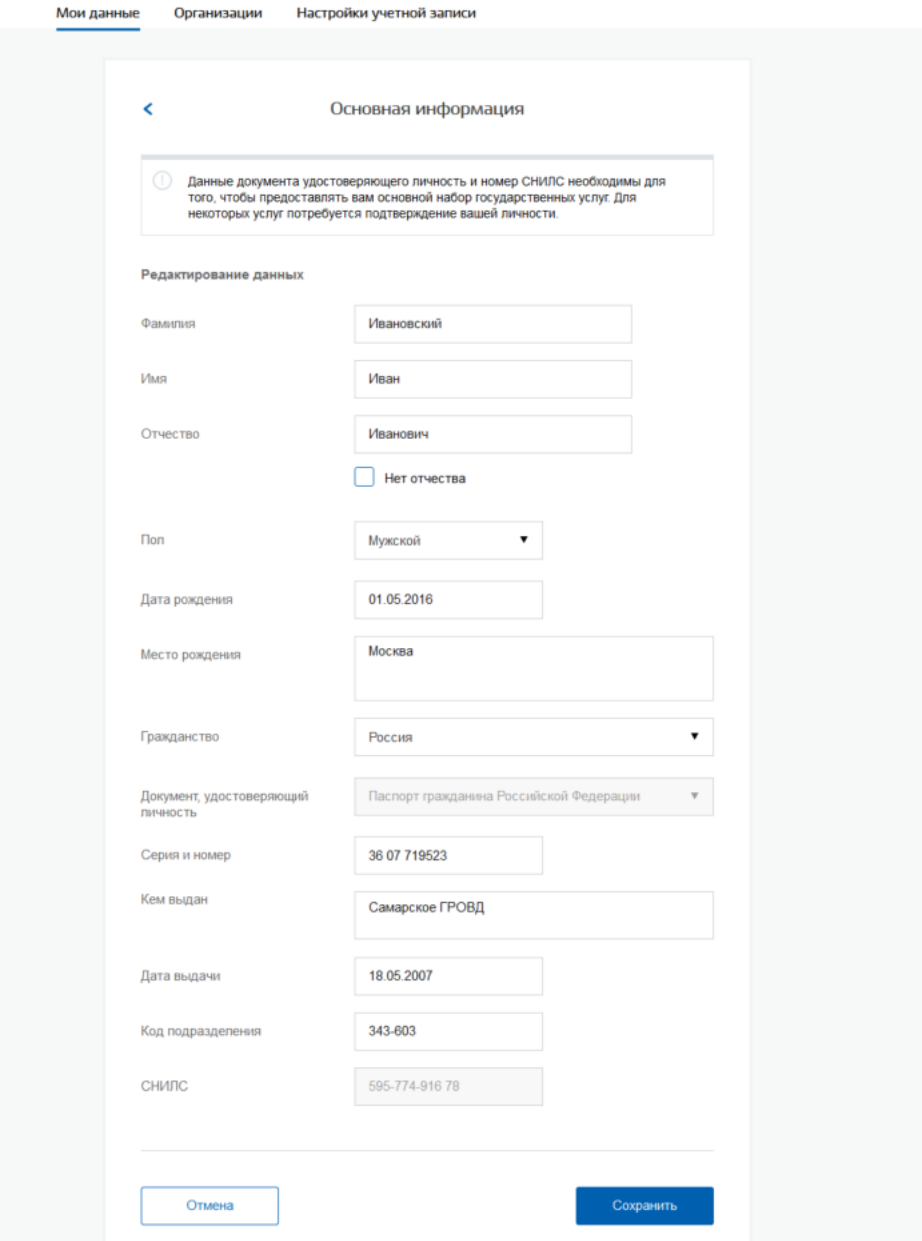

Рисунок 62 – Редактирование основной информации

После этого ЕСИА выполнит проверку измененных данных, в ходе которой имеется возможность посмотреть детальную информацию о ходе выполнения проверок (рис. 63).

Если проверка будет пройдена успешно, то ЕСИА произведет изменение данных (ФИО и удостоверяющего личность документа).

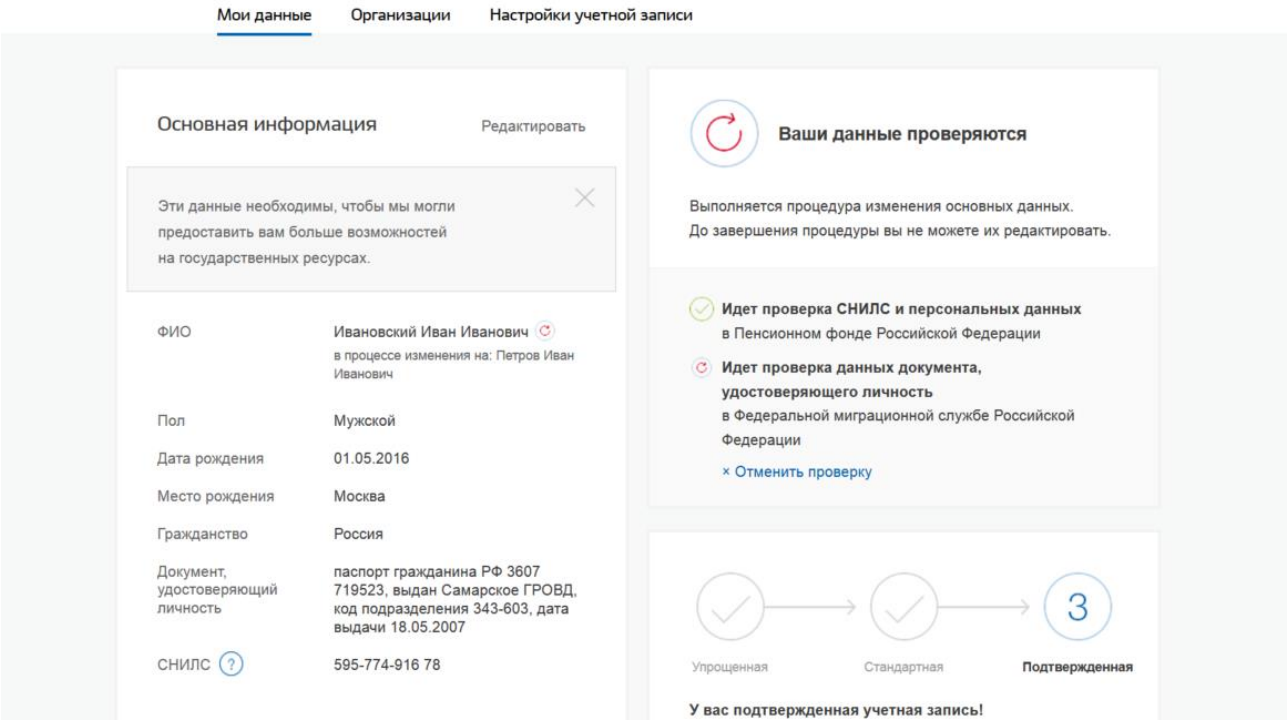

Рисунок 63 – Изменение подтвержденных данных пользователя

Следует помнить, что при успешном обновлении данных о пользователе, в том числе персональных данных, для вступления новых изменений в силу требуется повторный вход в систему.

При получении нового паспорта следует также воспользоваться механизмом редактирования основной информации о пользователе. В этом случае изменение ФИО не требуется, указываются лишь новые паспортные данные, которые будут проверены в ФМС России.

3.5.1.3 Управление данными о детях

Пользователи с подтвержденной учетной записью имеют возможность добавлять и изменять данные о детях в своей учётной записи. Для добавления данных о ребенке необходимо нажать на кнопку «Добавить информацию о ребенке». На появившейся странице имеется возможность заполнить следующие данные о ребенке:

– фамилия – обязательно;

- имя – обязательно;
- отчество;
- пол – обязательно;
- дата рождения – обязательно;
- СНИЛС;
- ИНН;
- данные о свидетельстве рождения (обязательны для заполнения и не зависят от наличия паспорта у ребенка, а так же возраста ребенка), включают в себя следующие обязательные поля:
    - серия документа;
    - номер документа;
    - дата выдачи;
    - орган, выдавший документ;
- данные о полисе ОМС ребенка, включают в себя следующие поля:
    - номер полиса;
    - срок действия полиса (не указывается, если полис бессрочный).

Скриншот страницы добавления информации о ребенке представлен на рис. 64. После добавления данных на главной странице профиле пользователя появится карточка со всеми введенными ранее данными (рис. Рисунок 65).

Для изменения данных о ребенке следует нажать на кнопку редактировать. Если данные о ребенке были добавлены в результате обращения в центр обслуживания, то их нельзя редактировать самостоятельно – для этого нужно обратиться в любой центр обслуживания, где оказывают данную услугу.

Для добавления данных о другом ребенке следует нажать на кнопку «Добавить информацию о ребенке», использованную при добавлении первого ребенка.

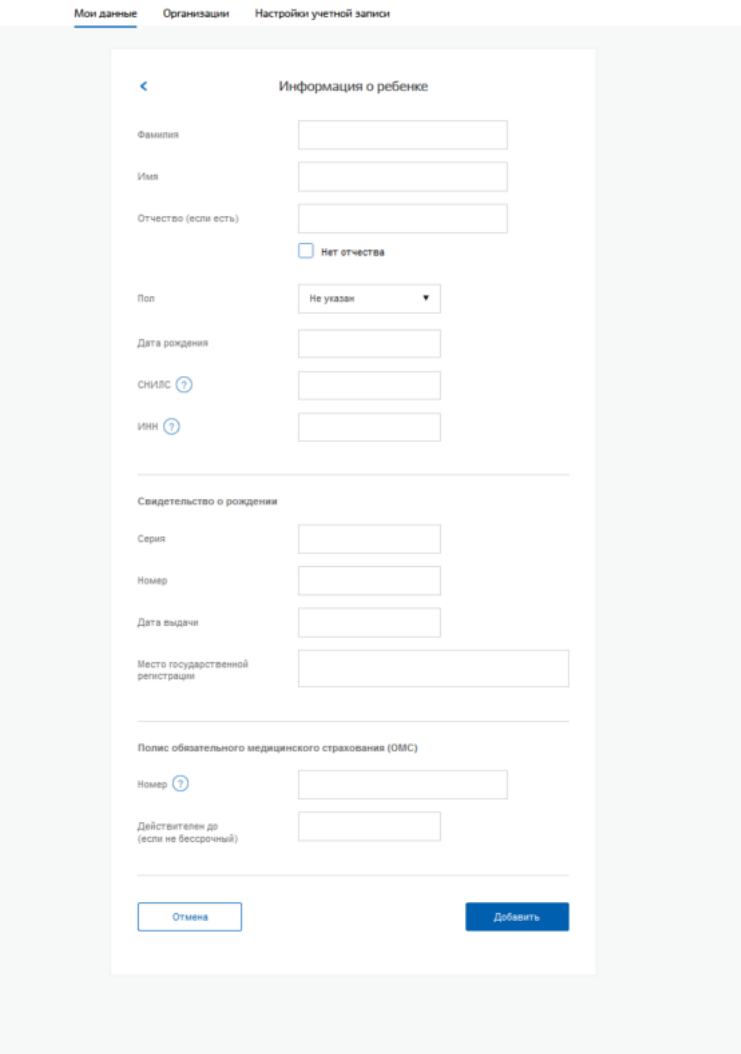

Рисунок 64 – Добавление данных о ребенке

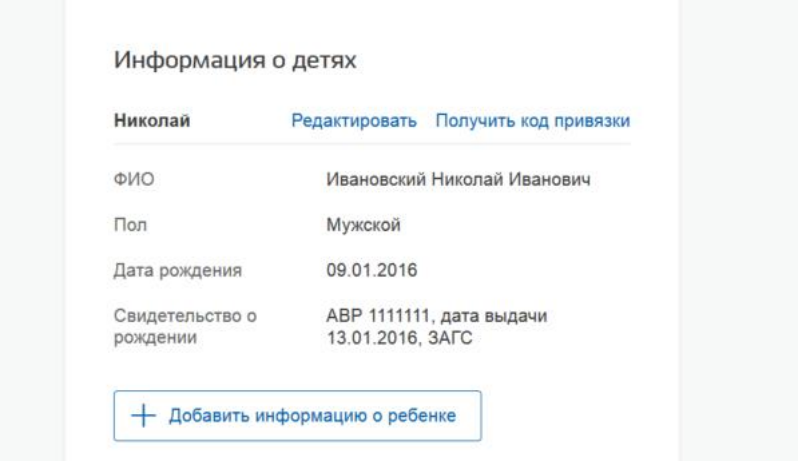

Рисунок 65 – Отображение данных о ребенке в профиле пользователя

В ЕСИА предусмотрена возможность привязать учетную запись (далее – ученая запись родителя) к другой учетной записи (далее – учетная запись ребенка). Для этого в учетной записи родителя после добавления данных о ребенке нужно нажать на кнопку

«Получить код привязки». В появившемся окне (рис. 66) показан код привязки, который нужно скопировать.

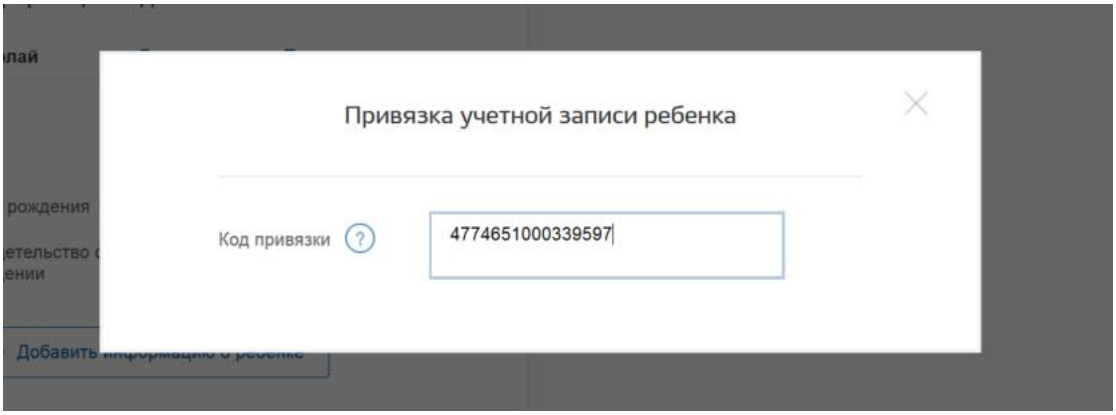

Рисунок 66 – Код привязки учетной записи ребенка

Далее необходимо перейти в учетную запись ребенка и выполнить следующие шаги:

1. Ввести реквизиты свидетельства о рождении в разделе «Документы», для этого нажать на ссылку «Укажите данные свидетельства о рождении» (рис. 67).
2. После ввода данных свидетельства о рождении нажать на кнопку «Изменить» и вернуться в профиль.
3. Справа от данных свидетельства о рождении нажать на кнопку «Привязать».
4. В появившееся поле всплывающего окна ввести код привязки, полученный в учетной записи родителя и нажать кнопку «Сохранить».

Следует помнить, что свидетельство о рождении, указанное в учетной записи ребенка, должно совпадать со свидетельством о рождении, указанном среди данных о ребенке в учетной записи родителя. Если серия и номер этого свидетельства не совпадает, то привязка будет невозможна.

О том, что учетная запись была привязана успешно, можно убедиться в учетной записи родителя – вместо кнопки «Привязать» будет отображена кнопка «Отвязаться» (рис. 68).

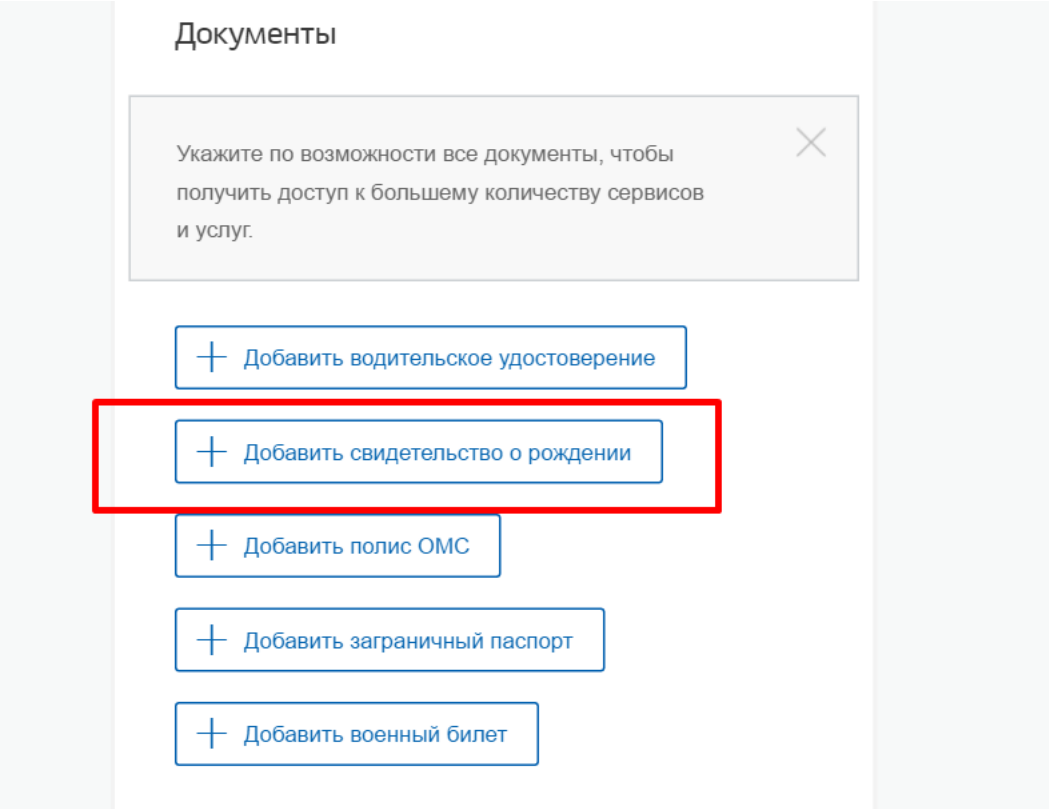

Рисунок 67 – Свидетельство о рождении в учетной записи ребенка

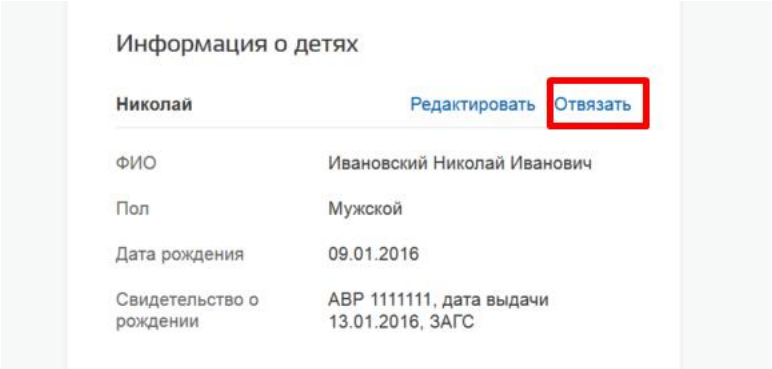

Рисунок 68 – Учетная запись ребенка успешно привязана

3.5.2 Управление данными организаций и индивидуальных предпринимателей

Для просмотра перечня организаций, сотрудником которых является пользователь, необходимо перейти на вкладку «Организации». Отобразится страница со сведениями об организациях, к которым присоединен пользователь (рис. 69). В данном перечне отображаются организации следующих типов:

- юридические лица;
- юридические лица, имеющие признак государственной организации (ОГВ);

– индивидуальные предприниматели (если пользователь зарегистрировал учетную запись индивидуального предпринимателя, то в списке организаций будет название этого индивидуального предпринимателя вида «ИП Иванов И.И.»).

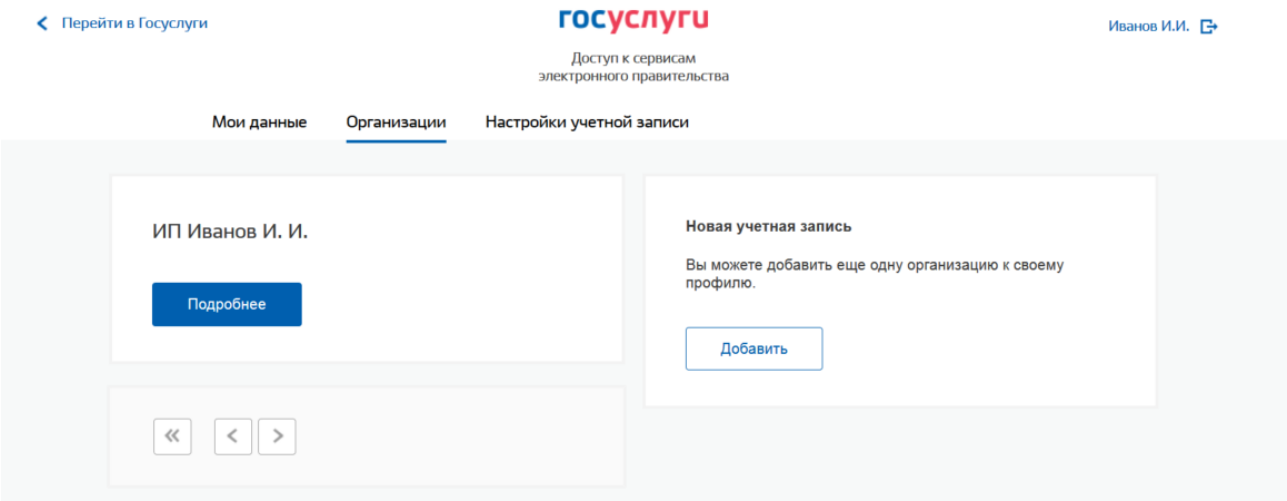

Рисунок 69 – Окно выбора организации

После нажатия на кнопку «Подробнее» отобразится страница профиля выбранной организации / индивидуального предпринимателя. В профиле организации доступны следующие действия:

1. Просмотр данных организации.
2. Просмотр перечня присоединенных пользователей (только для администраторов организации).
3. Приглашение нового участника (только для администраторов организации).
4. Управление группами доступа (только для администраторов организации).
5. Управление данными филиалов (только для администраторов организации). Функция недоступна для индивидуальных предпринимателей.
6. Просмотр истории операций (только для администраторов организации).
7. Управление заявками (только для администраторов уполномоченных организаций).
8. Просмотр служебных данных.

Также имеется возможность присоединения к организации нового руководителя.

3.5.2.1 Просмотр данных организации

В ЕСИА возможен просмотр и редактирование следующих данных организации (рис. 70):

1. Основная информация (без возможности редактирования, но с возможностью обновления[7]):

[7] Отображаются данные, загруженные из ЕГРЮЛ. Уполномоченный сотрудник организации имеет

- полное и сокращенное наименование;
- ОГРН (ОГРНИП – для индивидуальных предпринимателей);
- КПП (только для юридических лиц);
- юридический адрес (только для юридических лиц);
- ИНН.

2. Организационно-правовая форма;
3. Данные об органе государственной власти (только для ОГВ, см. рис. 71):
   - тип органа;
   - территориальная принадлежность;
   - код ОКТМО.
4. Контактная информация:
   - почтовый адрес;
   - адрес электронной почты;
   - телефон;
   - факс.
5. Данные о транспортных средствах.
6. Данные о филиалах (недоступно для индивидуальных предпринимателей).

возможность нажать на кнопку «Обновить» в результате данные организации, указанные в ЕСИА, будут обновлены актуальными данными из ЕГРЮЛ. Для индивидуальных предпринимателей данная функция недоступна.

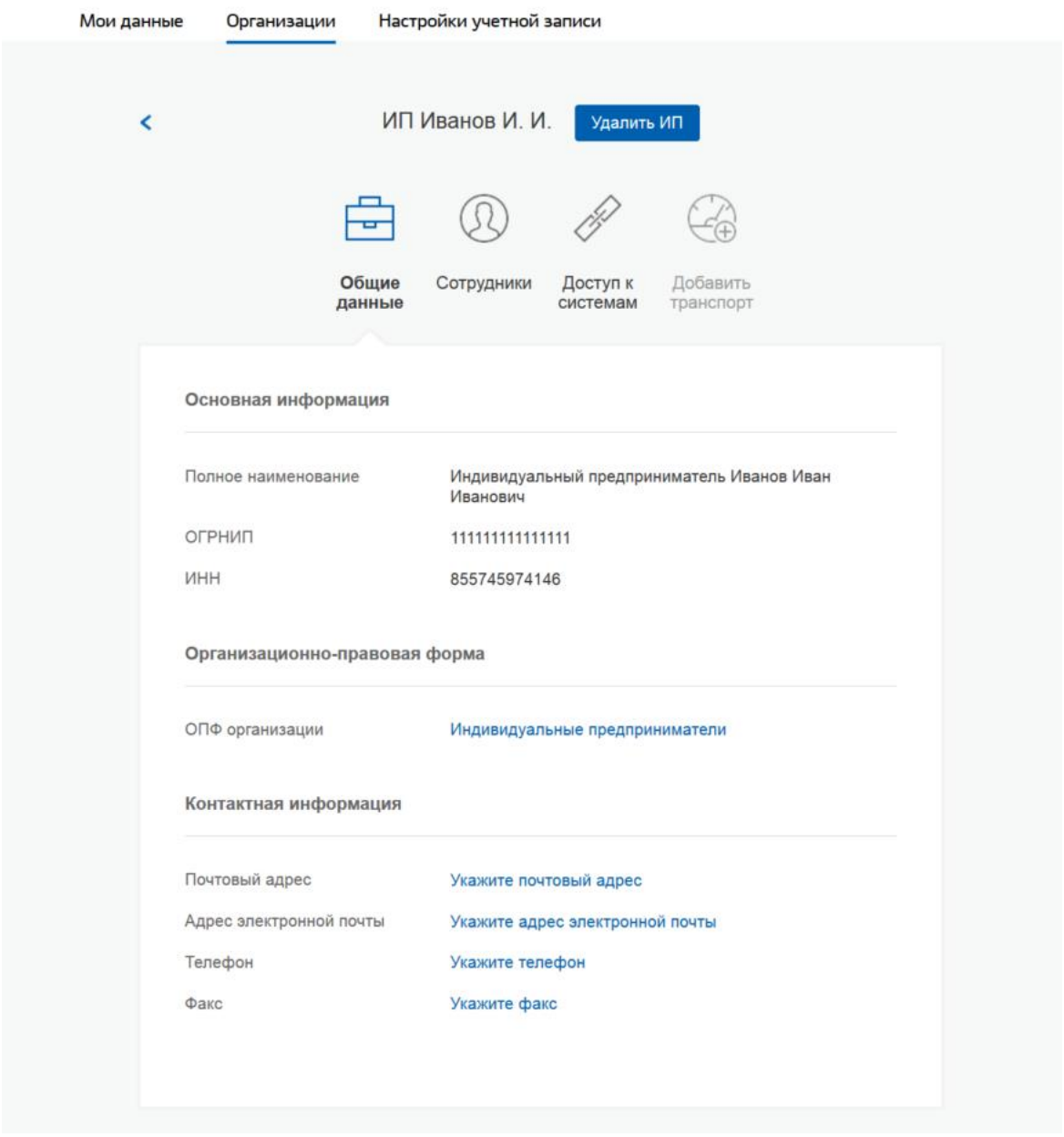

Рисунок 70 – Просмотр данных организации

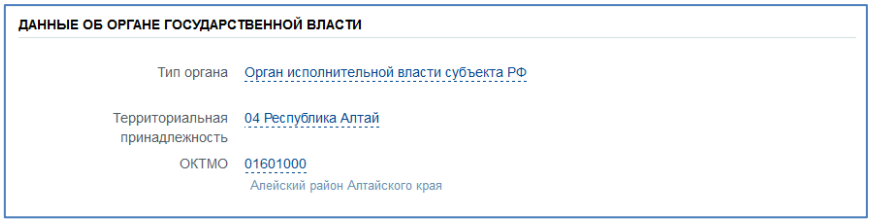

Рисунок 71 – Дополнительный блок с данными об органах государственной власти

Редактировать данные можно таким же образом, как и данные пользователя. Редактируемые данные организации в ЕСИА не требуют подтверждения. Следует помнить, что редактировать данные организации, а также осуществлять обновление основной информации по ЕГРЮЛ могут только уполномоченные сотрудники организации – ее руководитель или назначенные им администраторы.

Возможности по регистрации филиала описаны в п. 3.2.4 документа, по управлению его данными – в п. 3.5.2.6.

Также на этой странице имеется функция «Отсоединиться от организации». При ее задействовании пользователь будет отсоединен от организации. Если данную кнопку нажимает руководитель организации (даже если он – единственный сотрудник организации), то он также отсоединяется от организации, при этом учетная запись организации не перестает существовать. К этой учетной записи может присоединиться действующий руководитель организации (см. п. 3.5.2.4).

3.5.2.2 Просмотр перечня присоединенных пользователей и их данных

Перечень пользователей, присоединенных к организации, отображается в профиле организации, если перейти на вкладку «Сотрудники организации» (рис. 72). Для перехода между страницами перечня можно использовать кнопки навигации.

Следует помнить, что в этом списке отображаются только сотрудники головной организации. Для просмотра сотрудников филиалов следует перейти к данным соответствующего филиала (п. 3.5.2.6).

Для поиска в перечне пользователей следует ввести строку для поиска и нажать кнопку «Найти».

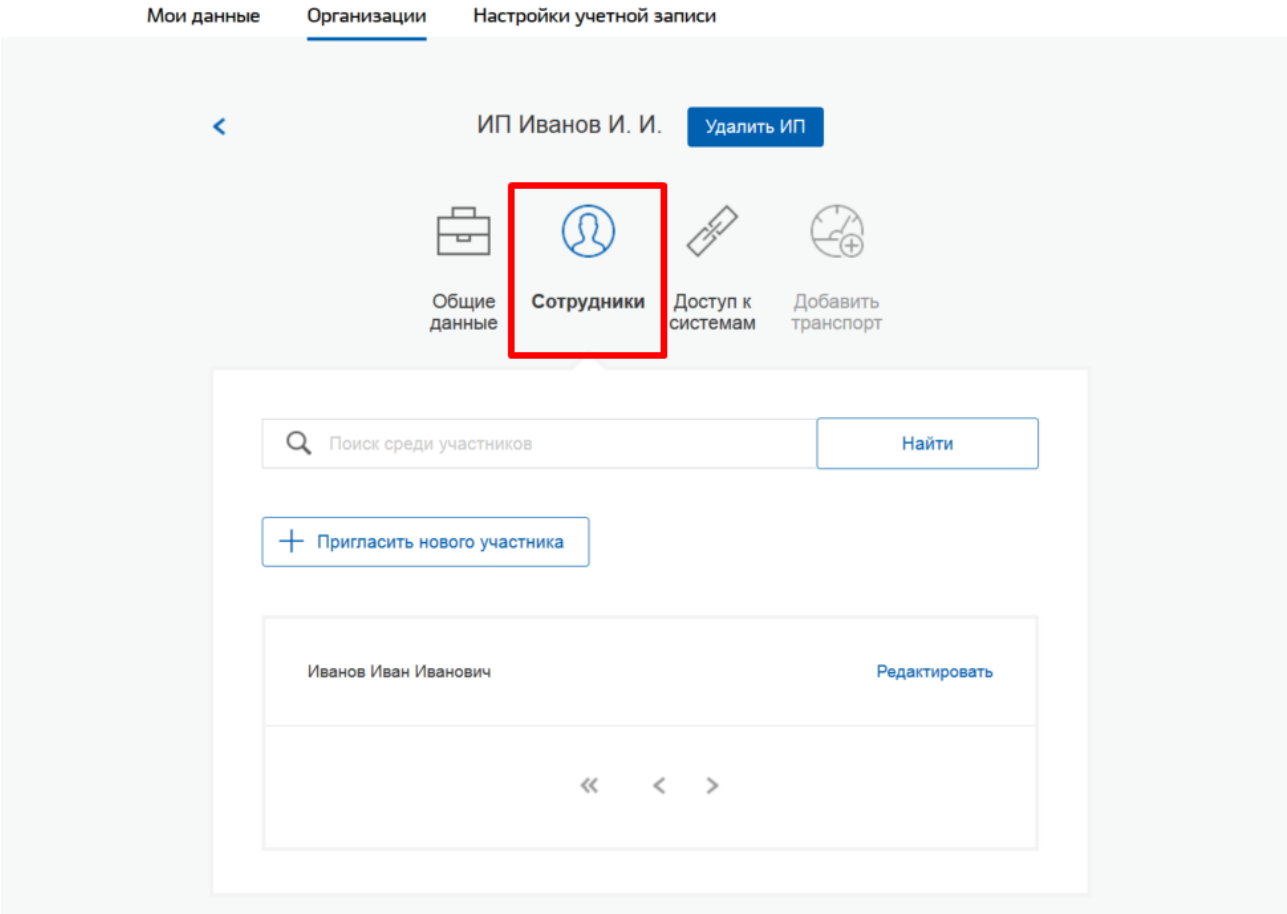

Рисунок 72 – Просмотр списка сотрудников организации

По каждому сотруднику администратор может посмотреть и изменить данные, для этого необходимо нажать на значок «Редактирование» в строке с фамилией сотрудника ( ). Доступны для редактирования:

– служебный номер телефона;
– служебный адрес электронной почты;
– должность.

В окне редактирования данных сотрудника также можно:

– заблокировать сотрудника (или разблокировать) – при блокировке пользователь продолжит использование своей учетной записи, но не сможет входить в системы от имени данной организации;
– посмотреть перечень групп доступа (и соответствующих информационных систем), в которые включен пользователь.

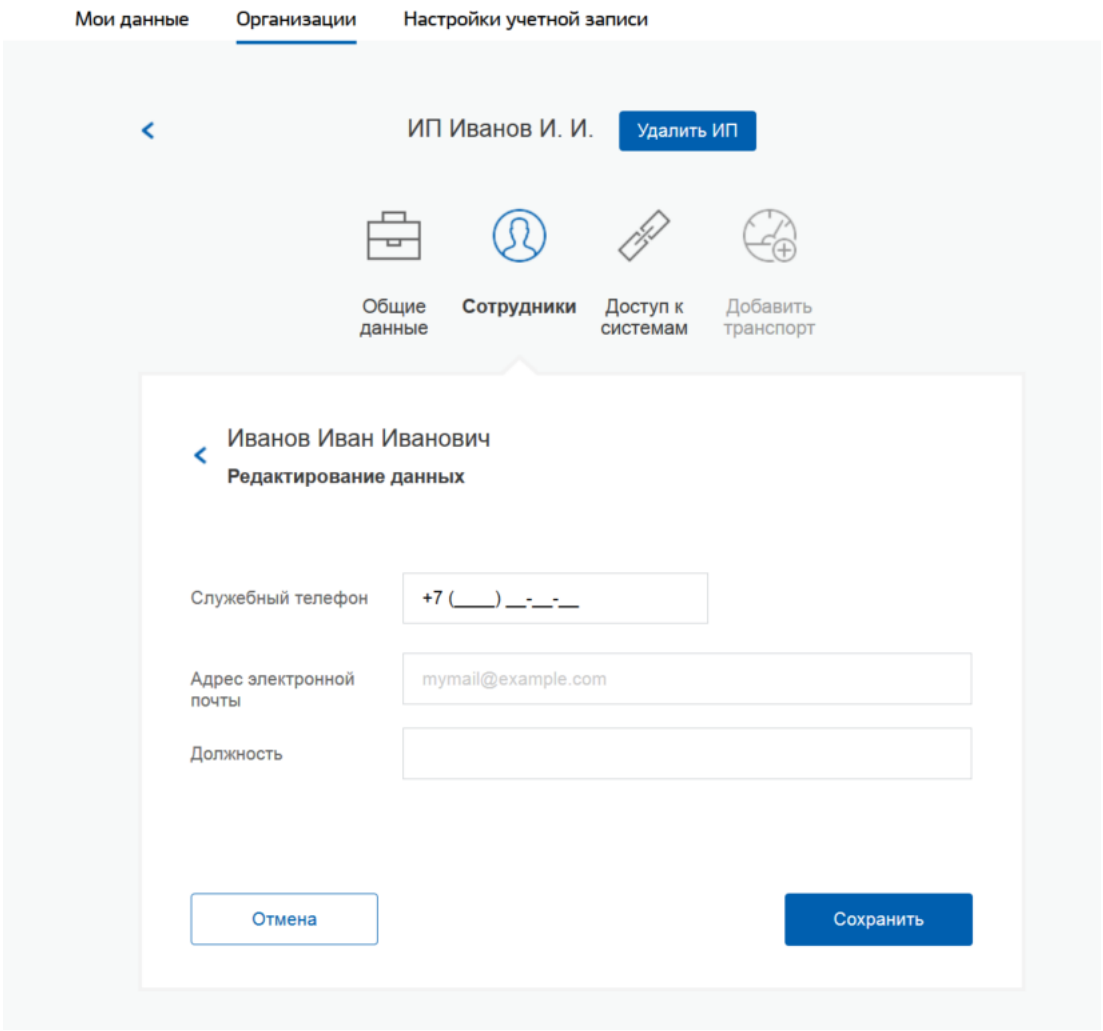

Рисунок 73 – Просмотр данных сотрудника

3.5.2.3 Управление группами доступа

Вкладка «Доступ к системам» доступна уполномоченным сотрудникам организации. Она позволяет регулировать доступ сотрудников данной организации к различным информационным системам.

Группы доступа (системные группы) связаны с информационными системами, доступ к которым они регулируют. Если сотрудник организации был включен в системную группу, то соответствующую информацию (о включенности сотрудника в группу) сможет обрабатывать система-владелец данной системной группы.

Например, Федеральное казначейство имеет систему «Портал закупок» и зарегистрировало для нее специальную группу «Уполномоченные специалисты организации». В этом случае работать от имени некоторого юридического лица в этой системе смогут только сотрудники, включенные в эту группу.

В настоящее время предусмотрены следующие типы групп доступа:

- публичная – доступная для назначения всем организациям. Уполномоченный сотрудник организации (не являющейся владельцем группы) всегда может включать в эту группу сотрудников своей организации.
- ограниченно доступная (приватная) – доступная организациям только с разрешения владельца системной группы. Уполномоченный сотрудник организации может включать в эту группу сотрудников своей организации только после получения организацией прав доступа со стороны организации-владельца системной группы. О том, что организация имеет доступ к приватной группе, свидетельствует специальный значок рядом с названием этой группы ( ).

Организация-владелец ограниченно доступной группы может предоставить организации доступ к группе в следующих режимах:

- с возможностью свободного включения в группу сотрудников.

Чтобы включить сотрудника в группу доступа, уполномоченное лицо организации должно выполнить следующие шаги:

1. Перейти во вкладку «Доступ к системам» (рис. 74).
2. Найти нужную группу и открыть ее (если в ней еще нет сотрудников, то нажать «Добавить участника в группу»).
3. В появившемся окне нажать «Добавить сотрудника» и ввести часть его фамилии, выбрать нужного сотрудника и нажать «Добавить» (рис. 75).
4. Убедиться в том, что сотрудник отображается среди членов группы, и закрыть окно.

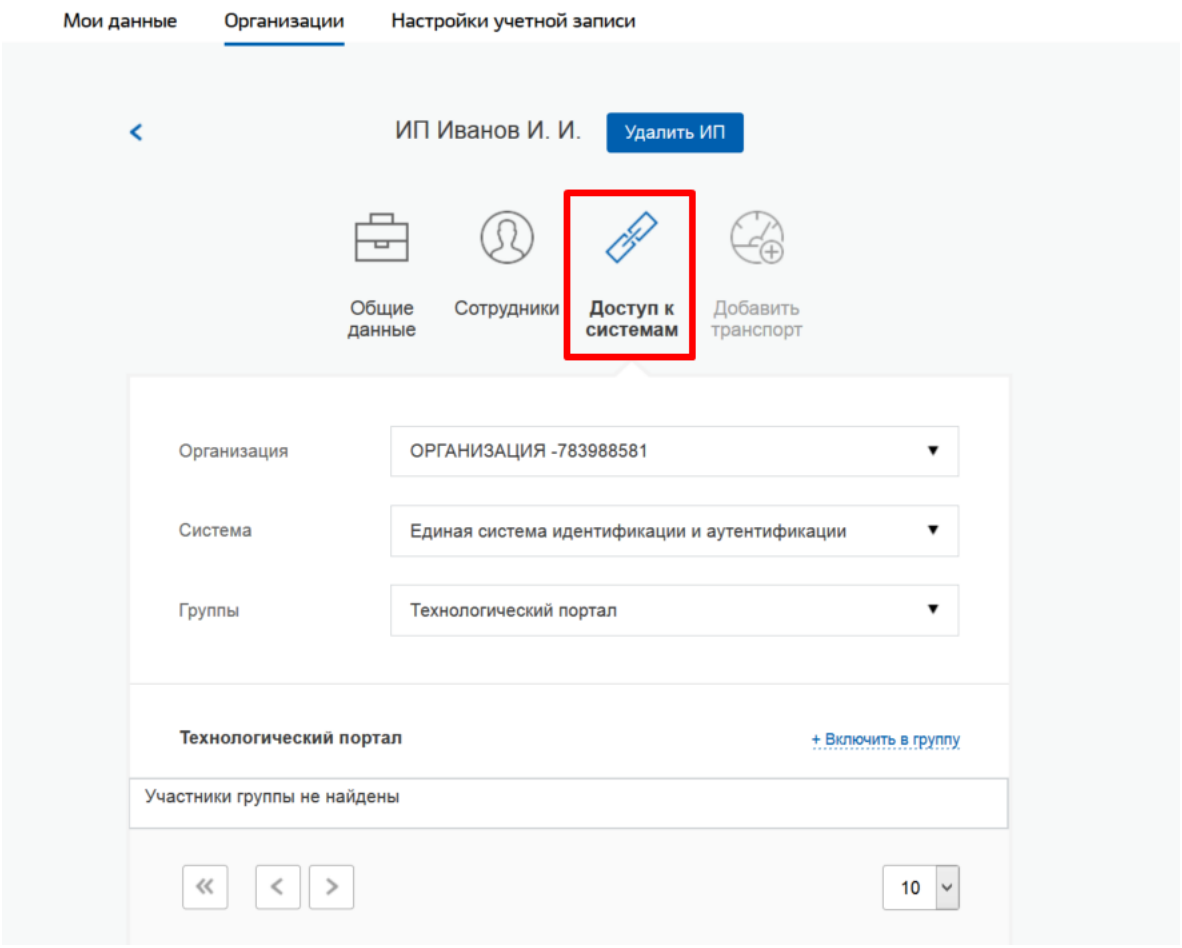

Рисунок 74 – Группы доступа

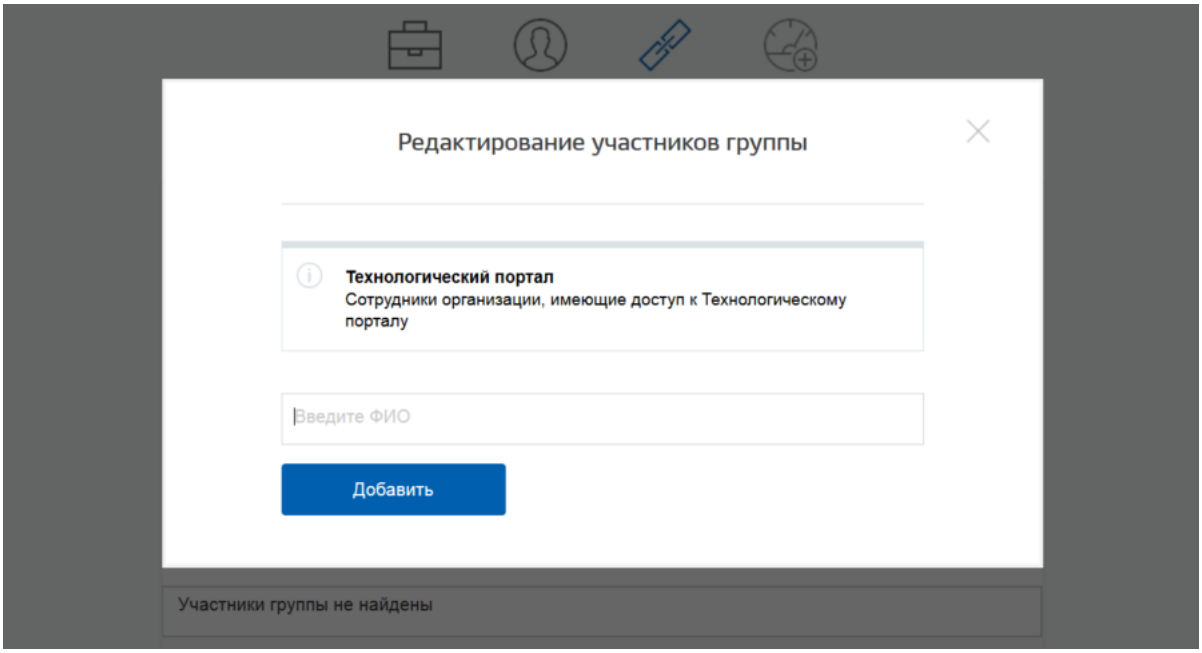

Рисунок 75 – Добавление сотрудника в группу доступа

3.5.2.4 Присоединение нового руководителя

Если руководитель утратил доступ к учетной записи организации или у организации есть несколько руководителей, имеется возможность присоединения руководителя без использования механизма приглашений. Для этого присоединяемый руководитель:

- должен иметь сертификат ключа проверки электронной подписи, выданной ему как руководителю (лицу, имеющему право действовать без доверенности от имени юридического лица);
- должен фигурировать среди руководителей организации в записи ЕГРЮЛ о данной организации;
- должен иметь подтвержденную учетную запись в ЕСИА.

При выполнении этих условий пользователь, желающий присоединиться к организации, должен из своей подтвержденной учетной записи инициировать (в разделе «Организации») регистрацию новой учетной записи организации. После подключения сертификата ключа проверки электронной подписи система проинформирует пользователя, что данная организация уже зарегистрирована, и предложит ему присоединиться в качестве руководителя.

Пользователь должен будет уточнить свой ИНН (если он не был введен ранее), либо указать, что он у него отсутствует, и запустить процедуру проверки данных в сервисах Федеральной налоговой службы РФ.

Если ИНН пользователя введен корректно, а запись о нем присутствует в записи ЕГРЮЛ по данной организации, то он будет присоединен к организации в качестве руководителя.

Таким образом, если у юридического лица произошла смена руководителя, то для отражения этого в учетной записи в ЕСИА необходимо выполнить следующие действия:

- дождаться обновления данных в ЕГРЮЛ (добавление нового руководителя и исключение прежнего);
- новому руководителю присоединиться к учетной записи организации в качестве руководителя;
- отсоединить прежнего руководителя от учетной записи организации[8] (он вновь не сможет присоединиться, так как был исключен из перечня руководителей в ЕГРЮЛ).

[8] Отсоединить прежнего руководителя может как новый руководитель, так и администратор профиля организации в ЕСИА.

3.5.2.5 Присоединение индивидуального предпринимателя

Если индивидуальный предприниматель утратил доступ к учетной записи индивидуального предпринимателя, имеется возможность восстановить доступ. Для этого пользователь должен из своей подтвержденной учетной записи инициировать (в разделе «Организации») регистрацию новой учетной записи ИП. После ввода данных о себе ему предложат присоединиться к существующей учетной записи.

3.5.2.6 Управление данными филиалов

Управление данными филиалов осуществляется по аналогии с управлением данными головной организации. Управлять данными филиала могут только сотрудники (филиала или организации), являющиеся администраторами профиля организации, т.е. включенными в соответствующую группу.

Пользователь может быть сотрудником только одного филиала или головной организации, т.е. он не может быть одновременно присоединен и к головной организации, и к филиалу.

Профиль филиала имеет три раздела, каждый из которых размещен на отдельных вкладках:

1. Общие данные (рис. 76). Включает в себя следующую информацию о филиале:
   - название головной организации (с возможностью перехода в ее профиль);
   - название филиала (с возможностью редактировать);
   - КПП филиала (с возможностью редактировать);
   - организационно-правовая форма филиала (с возможностью редактировать);
   - контактная информация филиала (с возможностью редактировать), включающая в себя:
     - почтовый адрес;
     - адрес электронной почты;
     - телефон;
     - факс;
2. Сотрудники. Управление сотрудниками филиала (добавление, исключение) осуществляется по аналогии с сотрудниками головной организации[9].
3. Доступ к системам. Управление принадлежностью сотрудников филиала к группам доступа осуществляется по аналогии с головной организацией.

[9] С тем ограничением, что сотрудник головной организации не может быть повторно присоединен еще и к филиалу данной организации.

Необходимо учитывать, что филиалу доступны те же группы доступа, что и головной организации.

В отличие от головной организации, филиал не может иметь транспортные средства и собственные филиалы.

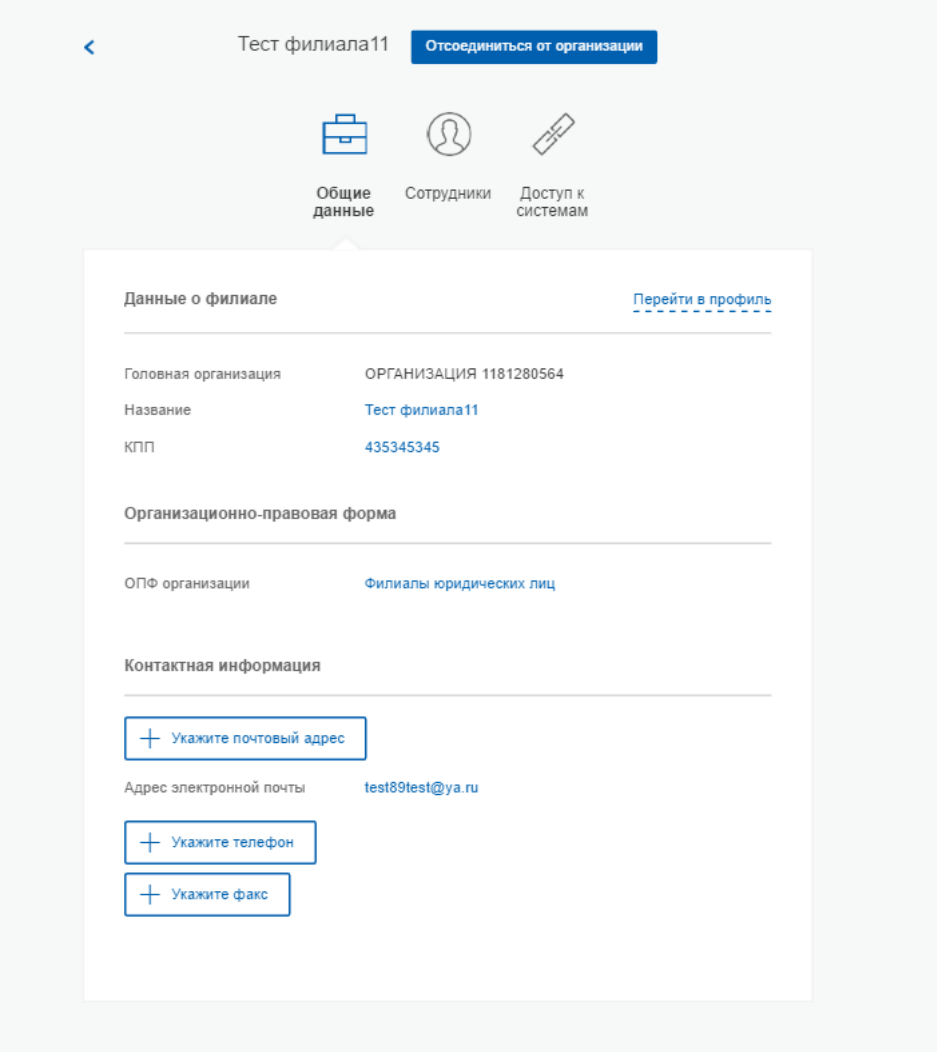

Рисунок 76 – Общие данные о филиале

3.5.2.7 Просмотр истории операций

Для просмотра истории операций необходимо воспользоваться вкладкой «История операций». В данной вкладке отображаются все операции, связанные с данной организацией (например, изменение данных организации, присоединение сотрудников, включение сотрудников в группы доступа) (рис. 77).

Каждая операция характеризуется следующими параметрами:

- номер операции;
- время выполнения операций;
- описание операции;

– сотрудник, выполнивший операцию (ФИО).

Имеется возможность сортировать операции по дате (по убыванию и возрастанию).

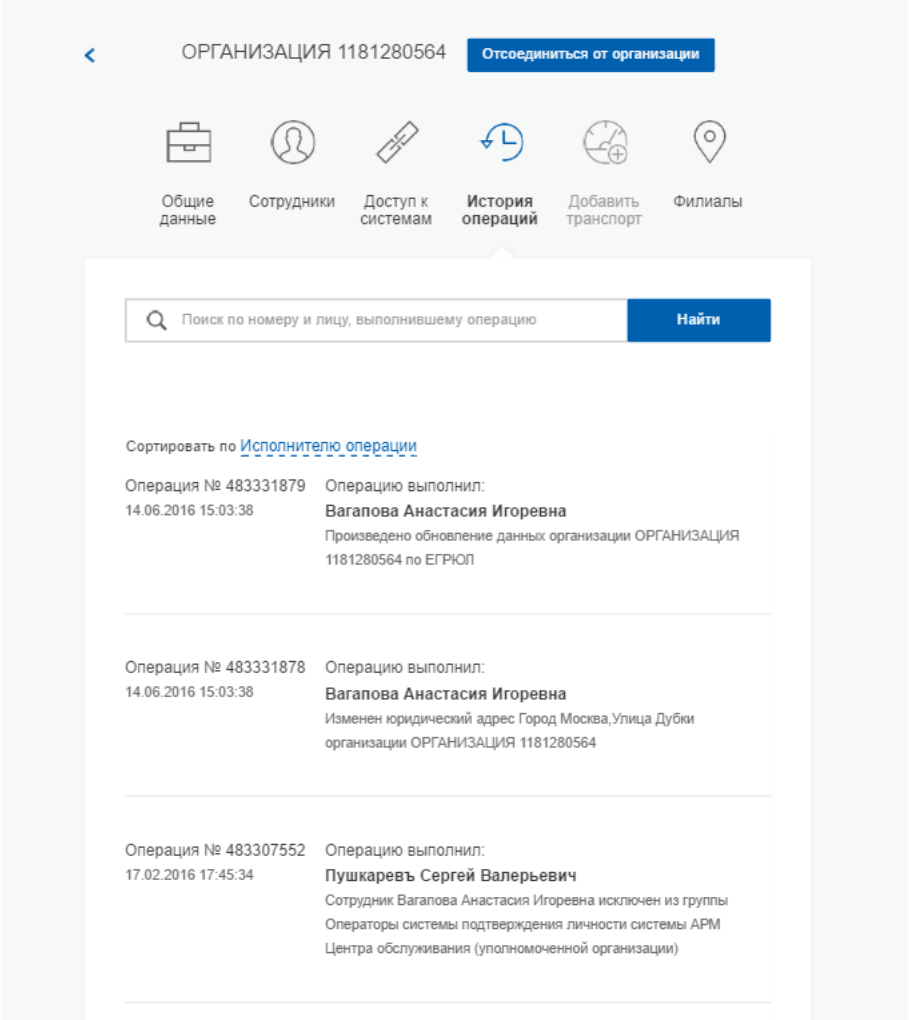

Рисунок 77 – История операций

3.5.2.8 Управление запросами

Вкладка «Запросы» позволяет управлять следующими типами запросов:

– запрос на включение организации в регистр государственных органов и организаций ЕСИА;

Во вкладке «Запросы» по каждому запросу отображаются следующие данные:

– номер запроса;

– дата создания;

– инициатор – краткое наименование организации, создавшей запрос;

– ОГРН инициатора;

– тип запроса;

– статус, возможны варианты:

- на рассмотрении;
- отклонена;
- подтверждена.

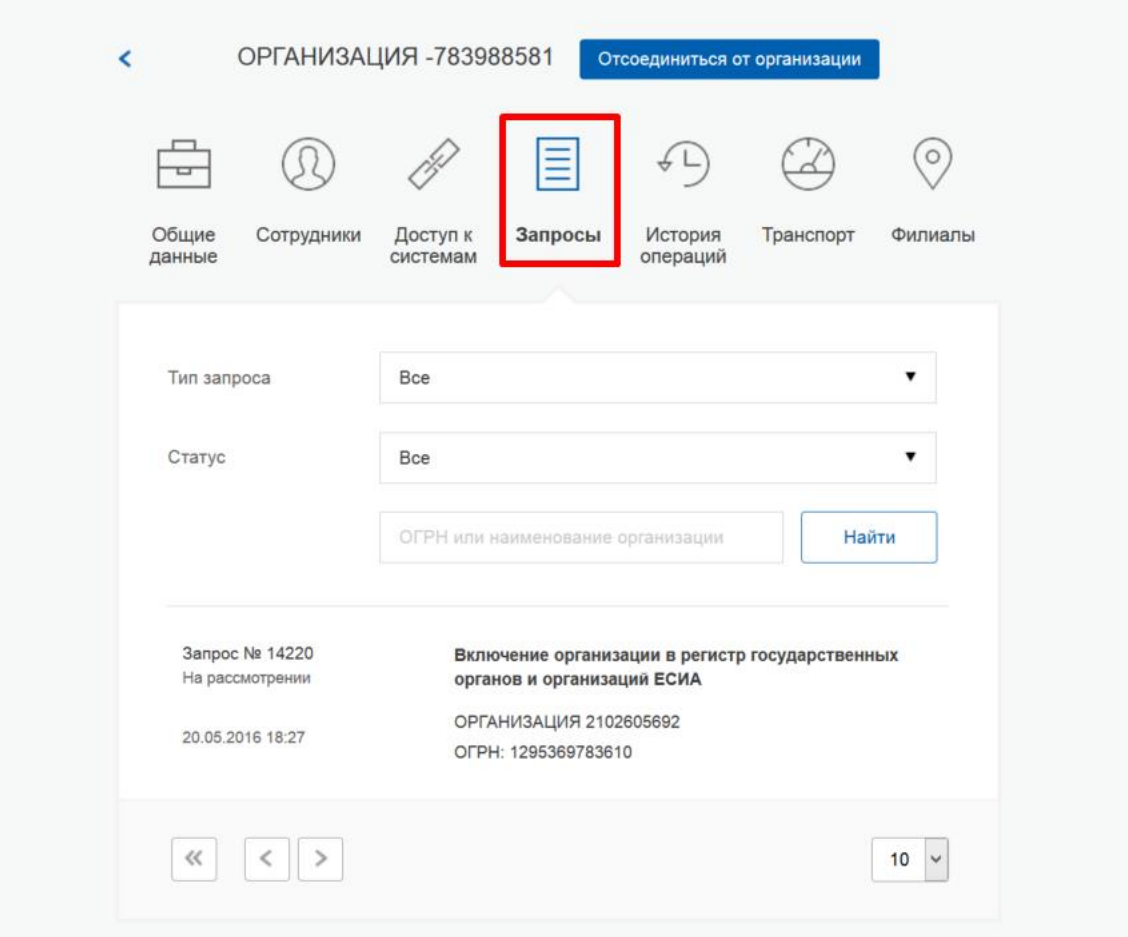

Рисунок 78 – Перечень запросов

Для принятия решения по заявке необходимо найти и выбрать соответствующий запрос. Появится всплывающее окно с детальной информацией о запросе (рис. 79):

- дата создания запроса;
- тип запроса;
- данные об инициаторе запроса:
  - название организации;
  - ОГРН;
  - ИНН;
  - адрес;
  - тип органа власти;
  - территориальная принадлежность;
- контактные данные уполномоченного сотрудника со стороны инициатора запроса:
  - ФИО сотрудника;

- электронная почта;
- номер телефона.

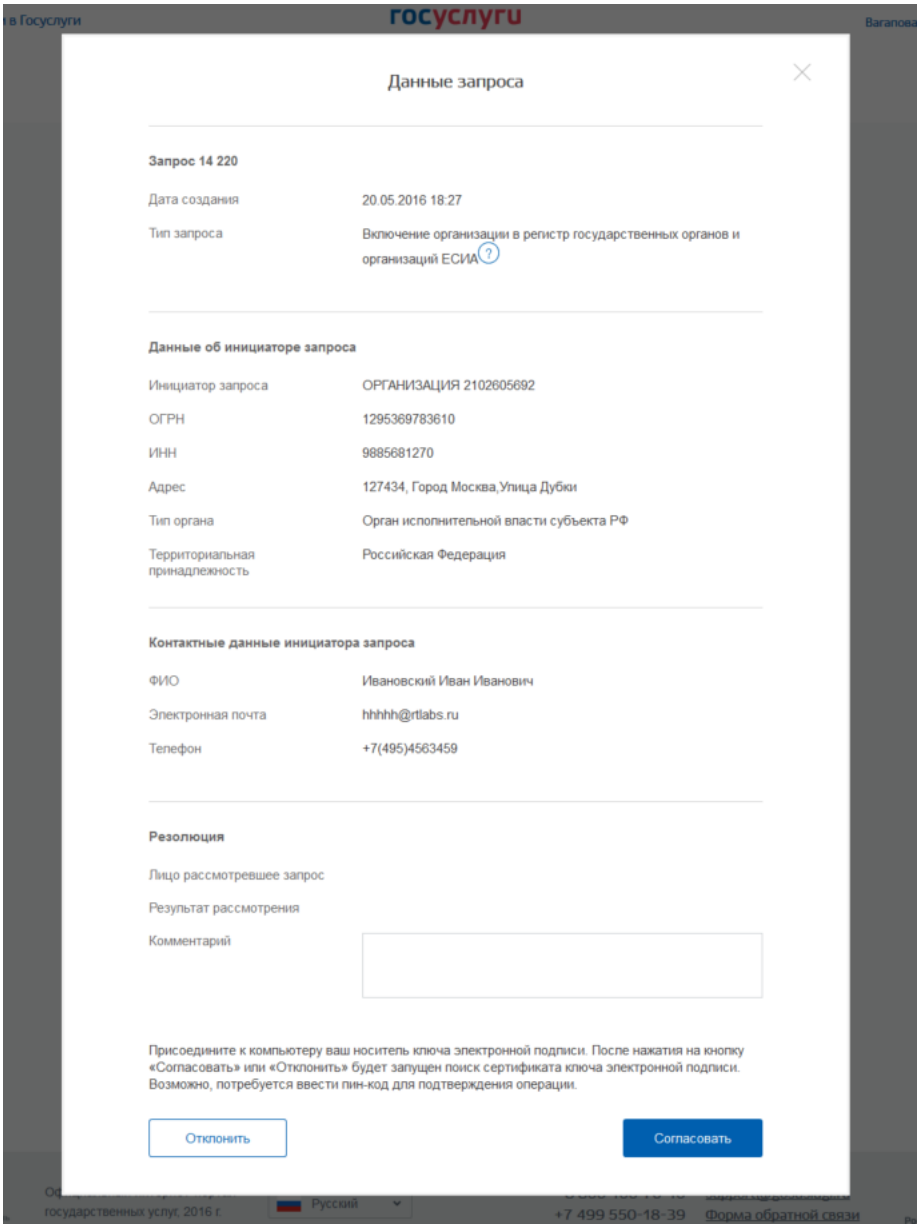

Рисунок 79 – Данные заявки (на примере запроса на включение организации в регистр государственных органов и организаций)

Уполномоченному сотруднику рекомендуется изучить запрос и принять по нему решение – согласовать или отклонить. При отклонении требуется написать краткое обоснование в поле «Комментарий».

Принятие решения требует наличия у уполномоченного сотрудника средства электронной подписи: при нажатии кнопок «Согласовать» или «Отклонить» необходимо выбрать сертификат ключа проверки электронной подписи и ввести пин-код.

3.5.3 Просмотр и изменение настроек учетной записи

Пользователь в разделе «Настройки учетной записи» имеет доступ к следующим функциям:

1. Общие настройки:

- изменить пароль;
- указать секретный вопрос и ответ на него;
- настроить усиленную аутентификацию.
- удалить свою учетную запись (рис. 80).

2. События безопасности:

- настроить уведомления о событиях входа;
- просмотреть события;

3. Устройства:

- посмотреть и отвязать устройства.

4. Последние совершенные действия.
5. Перечень систем и служб, которым даны разрешения на доступ.

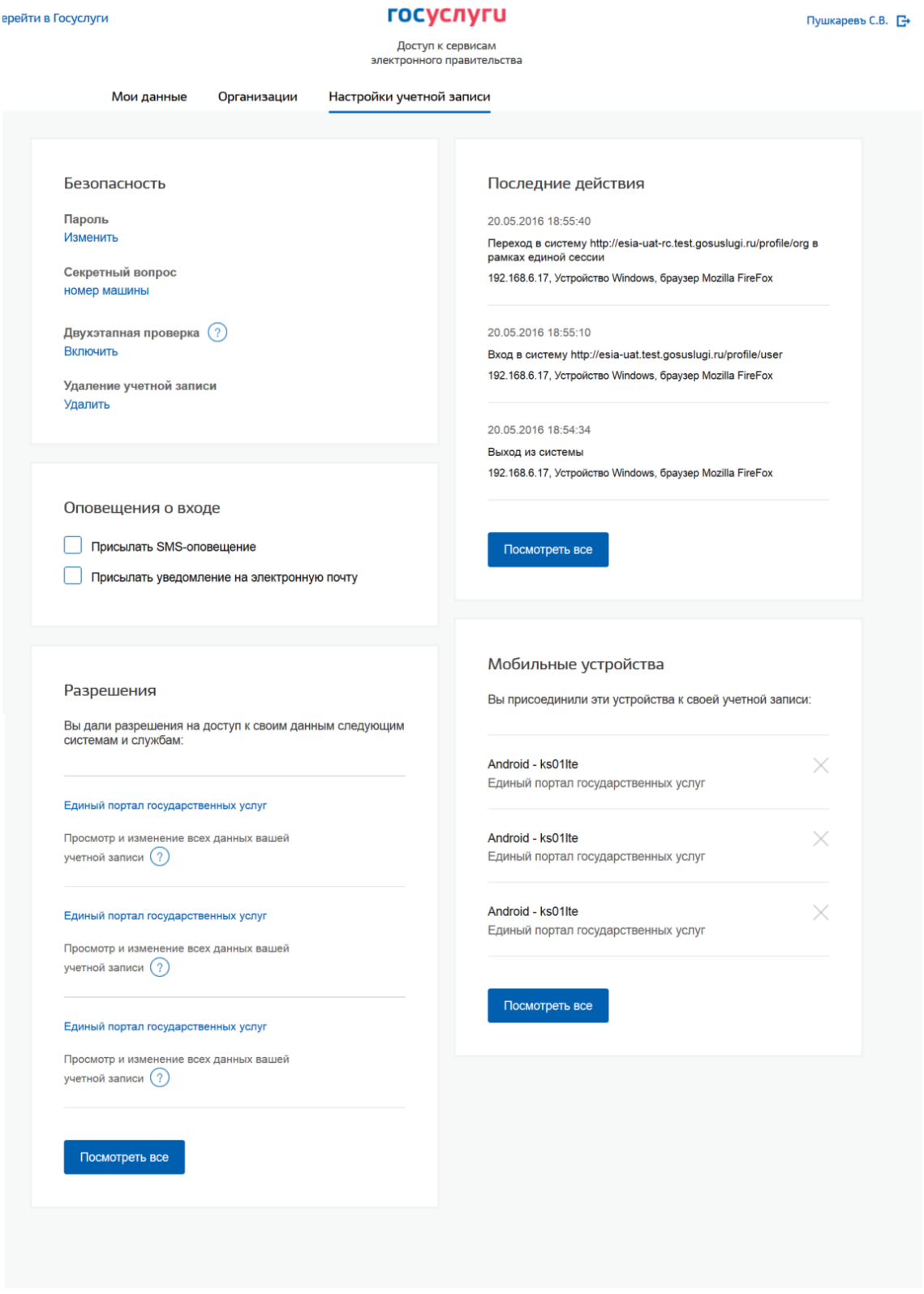

Рисунок 80 – Настройки учетной записи

3.5.3.1 Управление общими настройками

При изменении пароля следует ввести действующий пароль и новый пароль (два раза). Пароль должен удовлетворять следующим критериям надежности: 8 символов латинского алфавита, строчные и заглавные буквы, цифры.

Последовательность шагов при указании (изменении) секретного вопроса и ответа на него включает в себя следующие шаги:

1. Ввести секретный вопрос.
2. Ввести ответ на секретный вопрос.
3. Ввести действующий пароль.

ЕСИА проверит действующий пароль и сохранит секретный вопрос и ответ на него.

Пользователь имеет возможность включить усиленную аутентификацию. При включенной усиленной аутентификации при каждом входе в систему по паролю пользователю будет отправляться sms-сообщение с кодом подтверждения, который необходимо вводить в специальное поле. Включение / отключение данной настройки сопровождается обязательным подтверждением паролем (рис. 81).

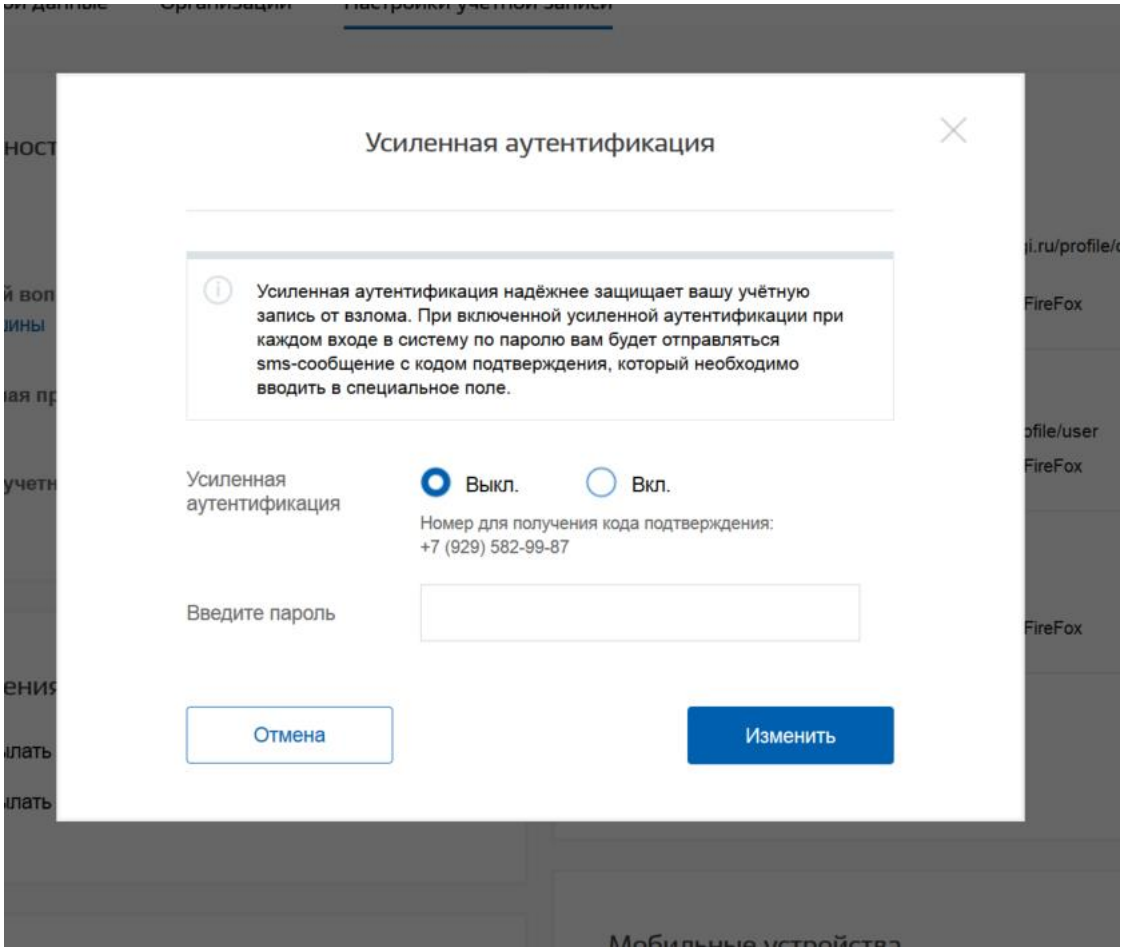

Рисунок 81 – Всплывающее окно с настройками двухфакторной аутентификации

Следует помнить, что при смене номера мобильного телефона происходит отправка кода подтверждения по старому номеру до тех пор, пока новый номер не будет подтвержден.

Для удаления учетной записи пользователю требуется ввести пароль. При удалении учетной записи восстановить ее будет невозможно!

3.5.3.2 Задание и смена пароля владельцами электронной подписи

Если пользователь был зарегистрирован без выдачи пароля для входа в систему (с возможностью входа по электронной подписи), то он может задать свой пароль самостоятельно во вкладке «Настройки учетной записи», аутентифицировавшись по электронной подписи. Аналогичным образом пользователь, имеющий электронную подпись, может сменить свой пароль.

Для этого следует нажать по ссылке «Изменить пароль». В появившемся всплывающем окне (рис. 82) необходимо дважды ввести новый пароль, после этого нажать на кнопку «Изменить».

Данная операция подтверждается электронной подписью: после нажатия на кнопку «Изменить» следует выбрать свой сертификат ключа проверки электронной подписи и при необходимости ввести пин-код. Только после проверки электронной подписи пароль будет задан (сменен).

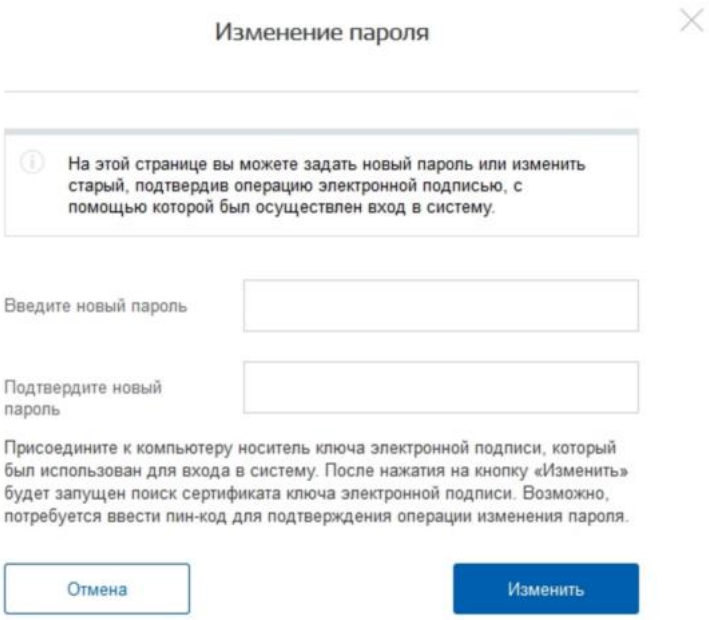

Рисунок 82 – Всплывающее окно изменения пароля
(при входе по электронной подписи)

3.5.3.3 Управление выданными разрешениями

При просмотре Разрешений пользователь может посмотреть, какие разрешения на доступ к своим данным были выданы (Рисунок 83).

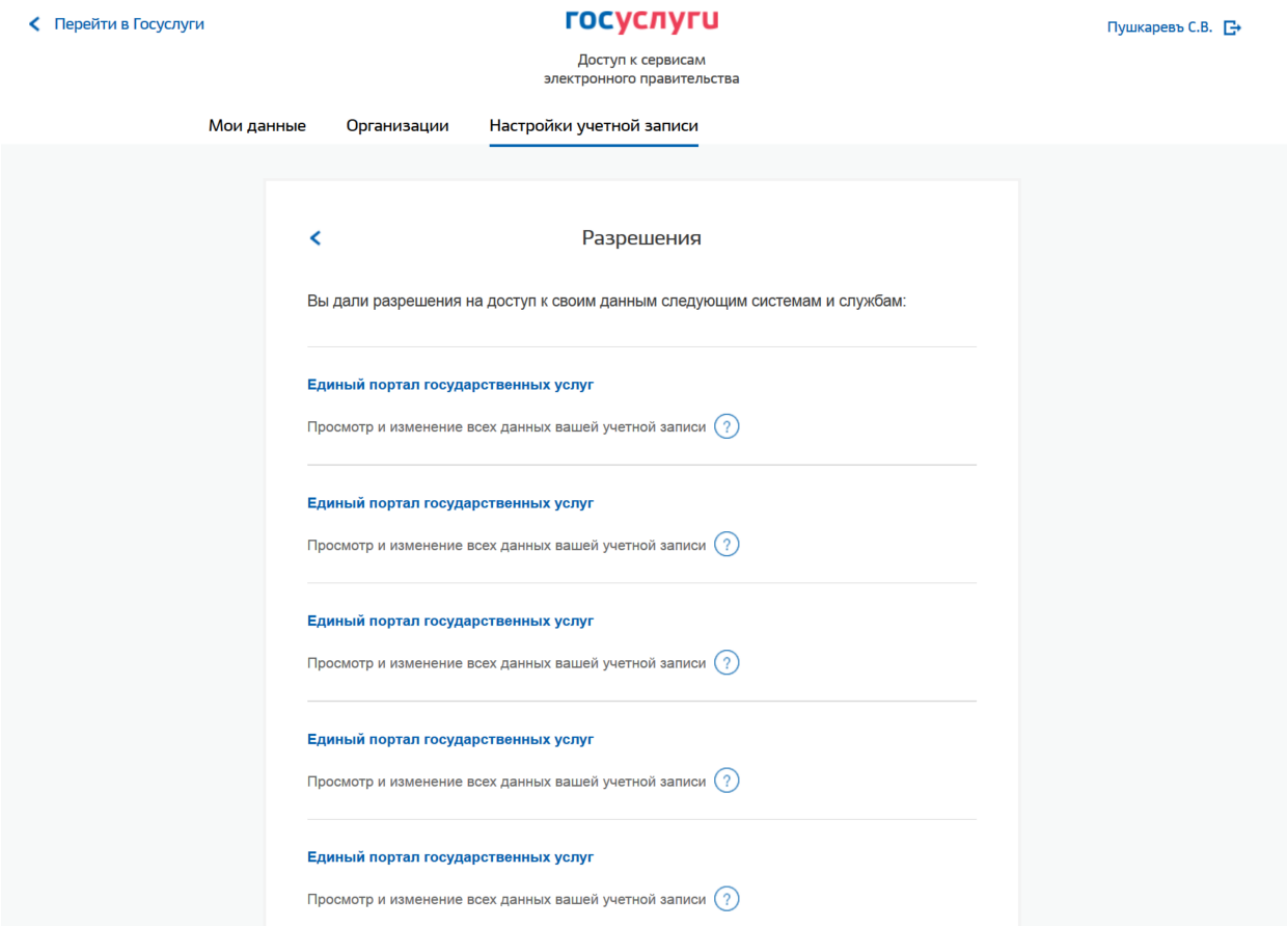

Рисунок 83 – Выданные разрешения на доступ к своим данным

При необходимости пользователь ЕСИА (физическое лицо, индивидуальный предприниматель, юридическое лицо) может отозвать ранее выданное разрешение. Для этого в таблице с перечнем разрешений, в столбце «Действие» необходимо кликнуть по кнопке Удалить и подтвердить операцию отзыва (удаления) разрешения. После этого разрешение будет удалено.

3.5.3.4 Оповещение о входе

При просмотре блока «Оповещения о входе» пользователю доступны следующие действия:

- настроить уведомления о событиях входа (Рисунок 84).

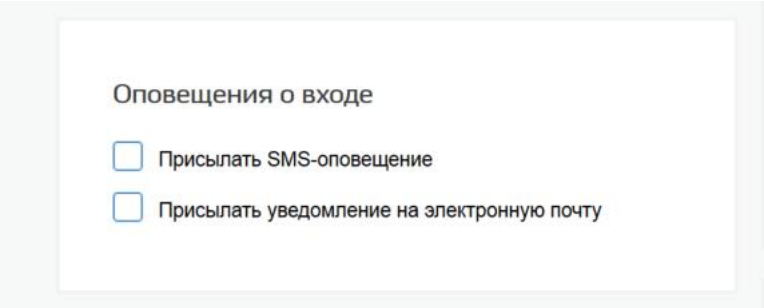

Рисунок 84 – Оповещение о входе

Для настройки уведомлений о событиях входа необходимо проставить , на который необходимо отправлять уведомления (при условии, что он указал и подтвердил эти контакты).

3.5.3.5 Мобильные устройства

Во вкладке «Мобильные устройства» пользователь может посмотреть, какие приложения мобильных устройств были привязаны к его учетной записи.

При необходимости он может удалить (отменить привязку) соответствующего устройства, нажав на кнопку «Удалить» ( ) (рис. 85).

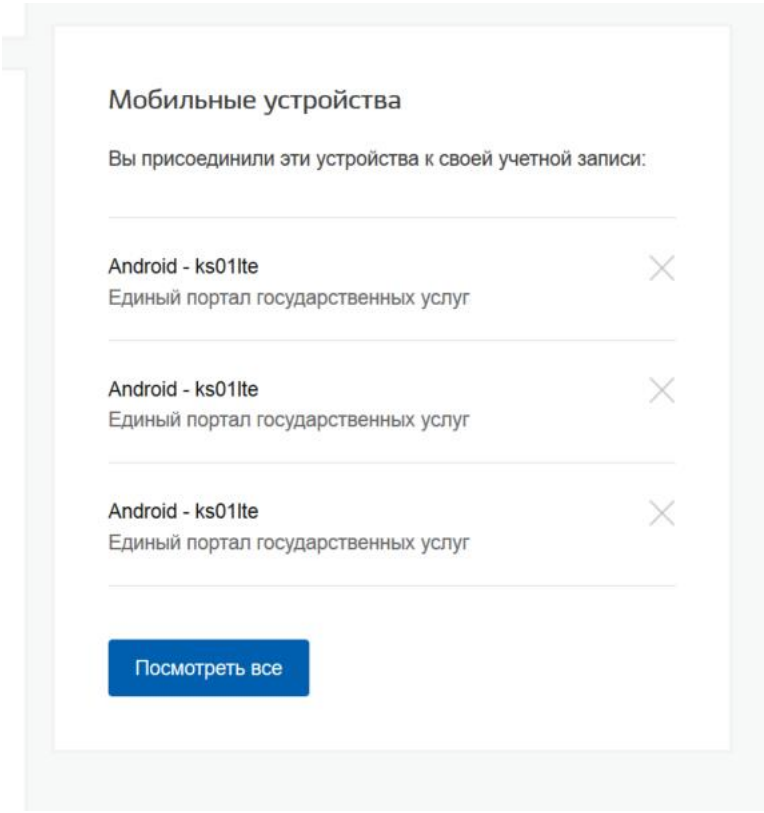

Рисунок 85 – Привязанные к учетной записи мобильные устройства

3.6 Восстановление пароля

3.6.1 Самостоятельная смена пароля

Восстановить пароль в ЕСИА могут пользователи с зарегистрированной учетной записью. Для перехода на страницу восстановления пароля ЕСИА необходимо перейти по ссылке «Восстановить пароль» на странице авторизации (рис. 54).

Отобразится страница восстановления пароля (рис. 86).

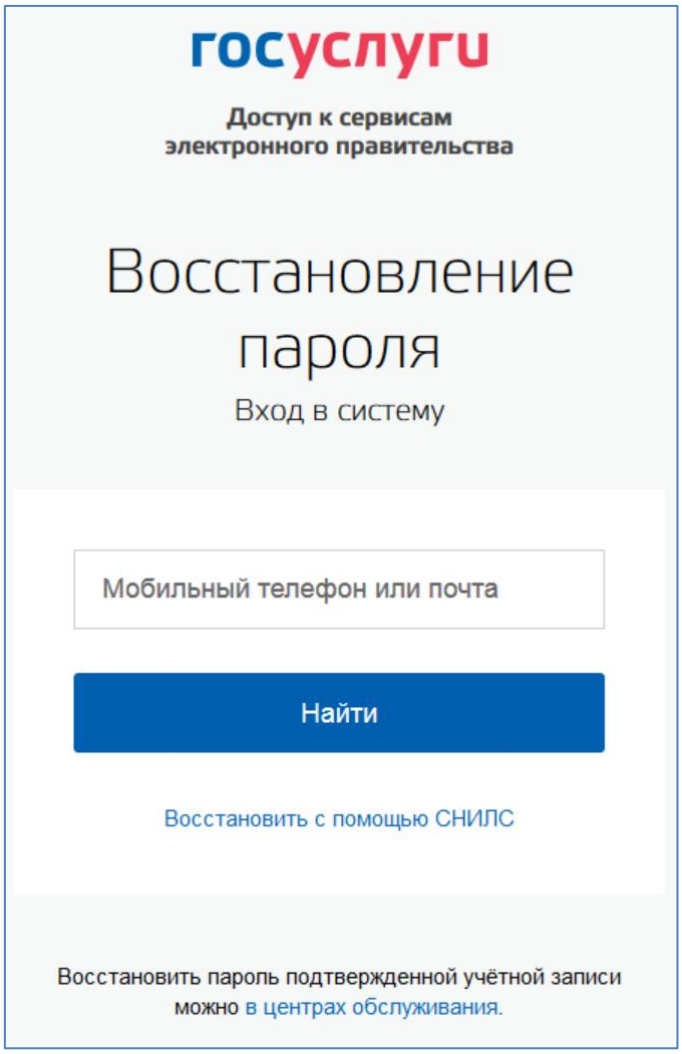

Рисунок 86 – Страница восстановления пароля

Для восстановления пароля учетной записи необходимо выполнить следующие действия:

1. Выбрать способ восстановления пароля:
   - с помощью указания адреса электронной почты или мобильного телефона (если соответствующий контакт был указан и подтвержден в учетной записи), этот способ отображается по умолчанию;

– с помощью указания СНИЛС (для стандартной и подтвержденной учетной записи), для ввода СНИЛС необходимо воспользоваться ссылкой «Восстановить с помощью СНИЛС» на странице восстановления пароля.

2. Ввести:
   – адрес электронной почты или номер мобильного телефона, один из этих контактов вводится в поле «Мобильный телефон или почта»;
   – СНИЛС, если выбран вариант «Восстановить с помощью СНИЛС».
3. Нажать кнопку «Найти».

Примечание. Количество способов восстановления зависит от данных, указанных при регистрации учетной записи или в личных данных пользователя. Например, нельзя восстановить учетную запись по адресу электронной почты, если этот адрес не был указан среди личных данных пользователя ЕСИА и не был подтвержден.

Если в качестве способа восстановления пароля выбран адрес электронной почты или мобильный телефон, а у пользователя – стандартная или подтвержденная учетная запись, то система также попросит у пользователя ввести СНИЛС (рис. 87).

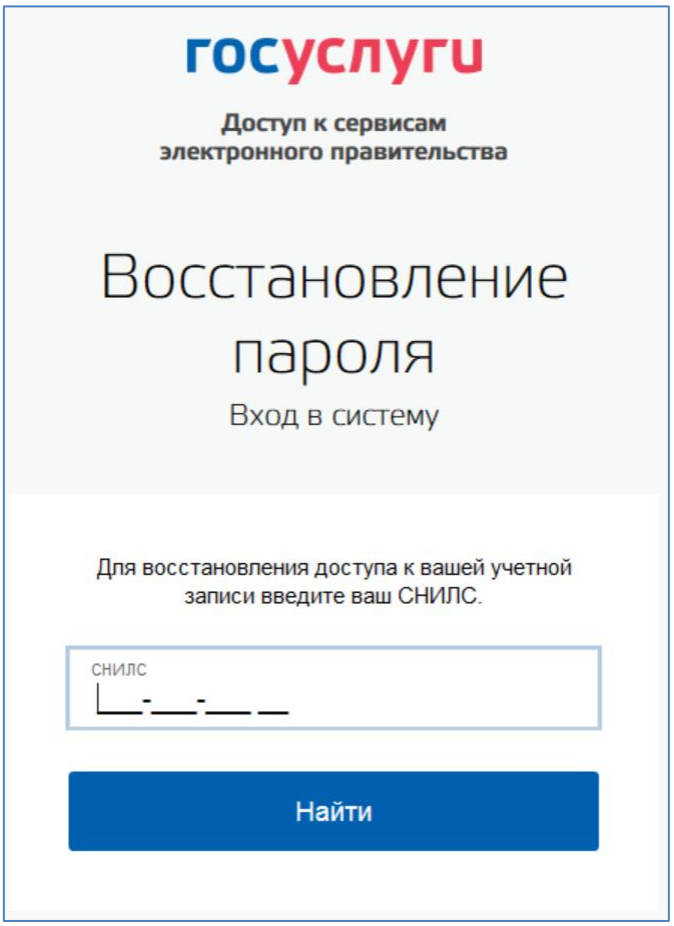

Рисунок 87 – Страница запроса СНИЛС
(для стандартных и подтвержденных учетных записей)

Если секретный вопрос задан, то далее отобразится страница запроса секретного вопроса (рис. 88).

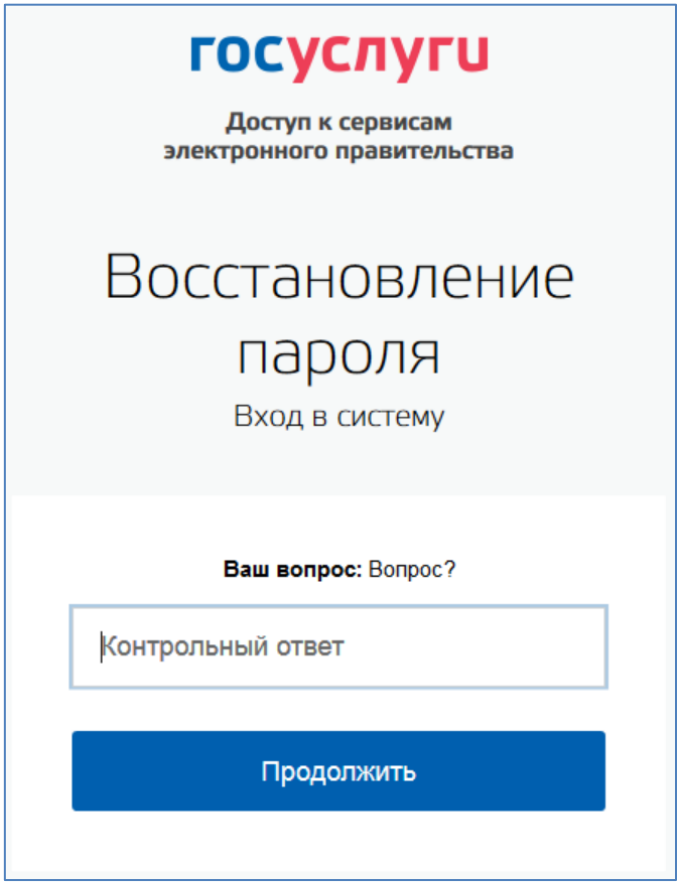

Рисунок 88 – Страница запроса ответа на секретный вопрос

На странице запроса секретного вопроса необходимо выполнить следующие действия:

1. Указать ответ на секретный вопрос.
2. Нажать кнопку «Продолжить».

На адрес электронной почты/номер мобильного телефона будет отправлено сообщение, содержащее код восстановления.

Если первоначально введен СНИЛС, а у пользователя указано несколько контактов, то система запросит, на какой из контактов необходимо отправить код восстановления – на адрес электронной почты или номер мобильного телефона (рис. 89).

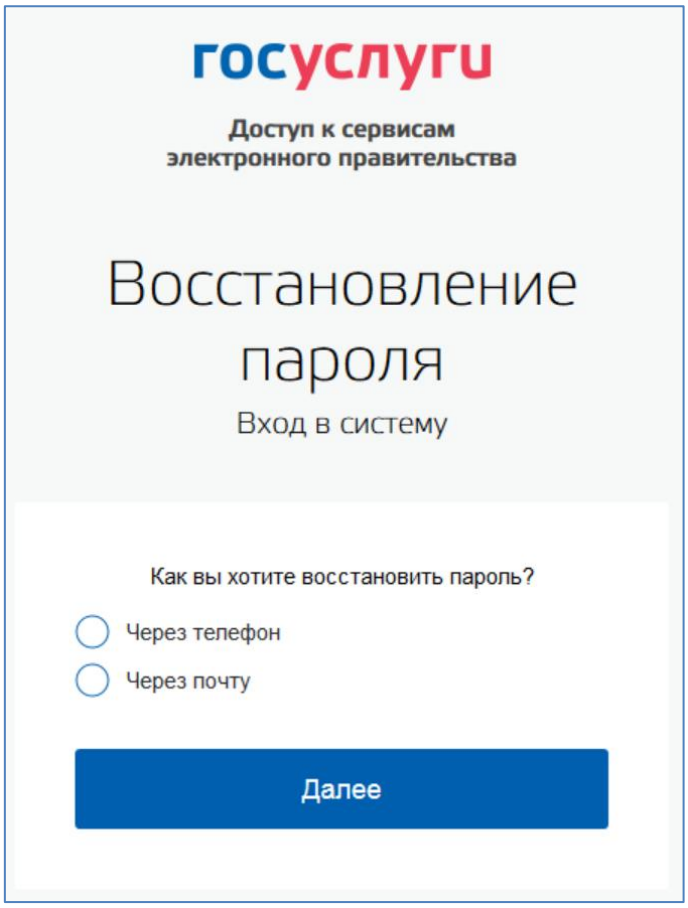

Рисунок 89 – Запрос способа доставки кода восстановления

(если первоначально введен СНИЛС)

При восстановлении доступа по электронной почте отобразится страница успешной отправки сообщения с кодом для восстановления пароля (рис. 90).

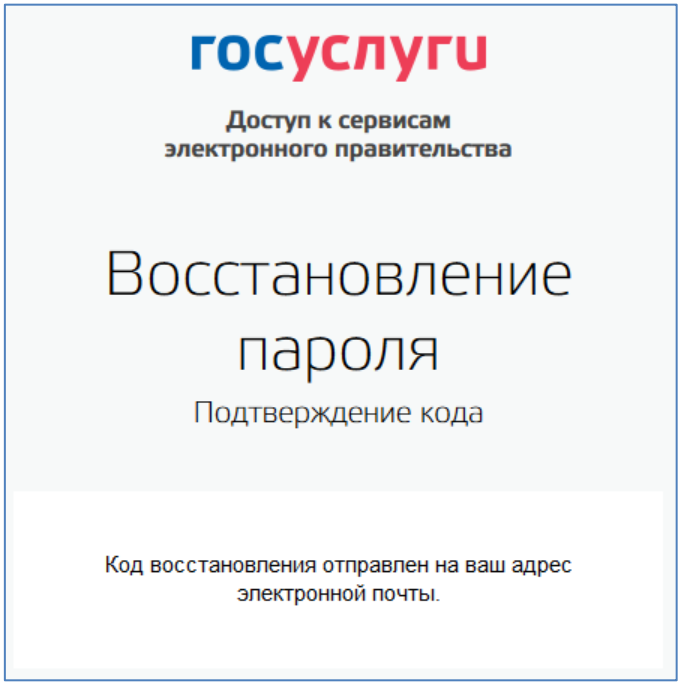

Рисунок 90 – Страница успешной отправки сообщения на адрес электронной почты

После отправки кода восстановления на номер мобильного телефона или после активации ссылки, полученной по электронной почте, отобразится станица восстановления пароля (рис. 91).

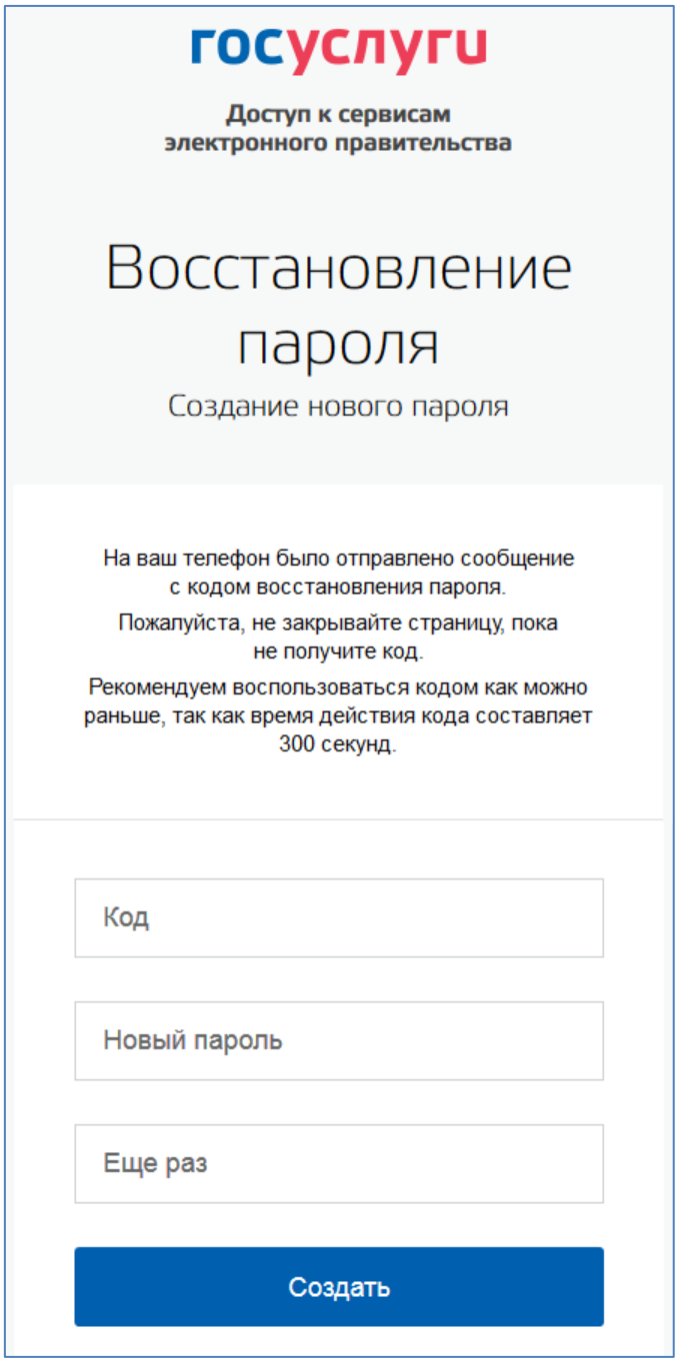

Рисунок 91 – Станица восстановления пароля

На станице восстановления пароля необходимо выполнить следующие действия:

1. Указать код восстановления.
2. Указать новый пароль для учетной записи.
3. Повторно ввести пароль.
4. Нажать кнопку «Создать».

Пароль от учетной записи будет изменен.

3.6.2 Восстановление пароля в центре обслуживания

При наличии у пользователя стандартной или подтвержденной учетной записи он может обратиться в один из центров обслуживания для восстановления доступа к своей учетной записи. В этом случае необходимо убедиться, что выбранный центр обслуживания осуществляет не только подтверждение личности, но и восстановление доступа к учетной записи пользователей ЕСИА. Для просмотра центров обслуживания, в которых оказывается эта услуга, следует воспользоваться ссылкой, размещенной на странице восстановления доступа со слов «Восстановить пароль подтвержденной учётной записи можно в центрах обслуживания» (рис. 86). Описание карты приведено в п. 3.1.7 документа.

Для восстановления доступа необходимо лично обратиться в центр, оказывающий услугу восстановления доступа, и предъявить следующие документы:

- паспорт гражданина РФ (или документ, удостоверяющий личность иностранного гражданина на территории РФ);
- СНИЛС.

После проверки личности оператор центра обслуживания может предложить следующие способы получения пароля для входа в ЕСИА:

- на номер мобильного телефона;
- на адрес электронной почты.

После создания заявки на восстановление доступа пользователю сразу будет передан указанным способом пароль для первого входа. Следует учитывать следующие особенности восстановления пароля в центре обслуживания:

- пароль будет действовать сразу только в том случае, если данные, указанные в заявке на восстановление, совпадают с данными учетной записи;
- если данные, указанные в заявке на восстановление, не совпадают с данными учетной записи, то будет произведена проверка данных пользователя в государственных ведомствах, до этого момента при использовании выданного пароля будет появляться сообщение об ошибке;
- об успешном завершении проверок данных в государственных ведомствах пользователь будет уведомлен по указанным контактам (мобильному телефону или адресу электронной почты);
- вход в систему возможен только по СНИЛС в качестве логина, недопустимо использовать мобильный телефон или адрес электронной почты в качестве логина; если далее мобильный телефон / адрес электронной почты будут указаны и

подтверждены в личном профиле, то их можно будет использовать в качестве логина (см. п. 3.5.1.1).

- если проверки данных в государственных ведомствах не прошли успешно, т.е. пользователь получил сообщение об ошибке, то необходимо обратиться в соответствующий центр обслуживания для получения детальной информации об ошибке.

После успешного первого входа в систему ЕСИА предложит сменить полученный в центре обслуживания пароль.